

# MANUAL

## INSTANT KIOSK ID WITH TOUCHSCREEN

ระบบลงทะเบียนใช้งาน Wi-Fi  
Hotspot ผ่านหน้าจอสัมผัส พร้อม  
ใช้ อุปกรณ์ฮาร์ดแวร์ ที่มาพร้อมกับ  
ซอฟต์แวร์และตู้ Kiosk

ชุดอุปกรณ์สำหรับ  
Instant Kiosk - ID With TouchScreen

OPERATING SYSTEM ROUTEROS V7

## INSTANT KIOSK ID with TouchScreen

ติดต่อฝ่าย IT SUPPORT :061-857-8895, 094-895-4449  
วันจันทร์ – วันศุกร์ เวลา 8:30-17:00

# สารบัญ(1)

การเชื่อมต่อ Instant Kiosk (ID) with TouchScreen	1
ขั้นตอนการใช้งาน Instant Kiosk (ID) with TouchScreen	2
วิธีเข้า Controller และ Mikrotik	3
วิธีลงทะเบียนก่อนใช้งาน	4
วิธีรับรหัส Wi-Fi	6
วิธีการ Add Coupon Manually	8
รายละเอียด Profiles Default	9
วิธีการเช็ครายละเอียด Profiles	10
วิธีแก้ไข Profile (กำหนดระยะเวลาที่มีอยู่ในระบบ)	11
วิธีแก้ไข Profile (กำหนดระยะเวลาใหม่)	12
วิธีกำหนดความเร็ว (กำหนดความเร็วใหม่ที่มีในระบบ)	14
วิธีกำหนดความเร็วใหม่ (กำหนดความเร็วใหม่ที่ไม่มีในระบบ)	15
วิธีกำหนดการสิทธิ์การใช้งาน 1 คูปองต่ออุปกรณ์	17
วิธีใส่ Logo บน คูปอง	18
วิธีแก้ไขข้อมูลบน คูปอง	19
วิธีเอา QR code ออกจากคูปอง	20
วิธีปรับขนาดตัวอักษร Username/Password ตัวใหญ่ขึ้น	21
วิธีการเปลี่ยนคูปองเป็นภาษาไทย	22
วิธีใส่ Logo คูปองแจ้งเตือน Error Notifications	23
วิธีแก้ไขข้อมูล คูปองแจ้งเตือน Error Notifications	24
วิธีการดู Coupon Report	25
วิธีการดู Online user	26
วิธีดูรายละเอียด Coupon	27
วิธีระงับการเข้าใช้งานอินเตอร์เน็ตชั่วคราว	28
วิธีสร้างคูปองแบบกำหนดรายละเอียด Username/Password	29
วิธีการตั้งค่าให้ยอมรับบัตรประชาชนหรือพาสปอร์ตที่หมดอายุหรือไม่	30
วิธีตั้งค่าการเก็บข้อมูลของผู้ใช้ตามบัตรประชาชนหรือพาสปอร์ต	31
วิธีการอนุญาตให้บัตรประชาชนหรือพาสปอร์ตสามารถเข้าได้ใน 1 วัน	32
วิธีการกำหนดวันเวลาให้คูปองตรงกับปัจจุบัน	33
วิธีการตั้งค่า IP ของ Controller	34
วิธีการตั้งค่า IP ของ Log	35

# สารบัญ(2)

การเชื่อมต่อ Instant วิธีการเปิด/ปิด การลงทะเบียนแบบป้อนข้อมูลด้วยตัวเอง	36
วิธีการเปิด/ปิด "การยอมรับข้อกำหนดและเงื่อนไข" ก่อนลงทะเบียนใช้งาน Wi-Fi	37
วิธีการเปิด/ปิด การออกคูปองด้วยกระดาษ	38
วิธีการเปิด/ปิด การออกคูปองด้วย Email	39
วิธีการเปิด/ปิด การออกคูปองด้วย SMS	40
วิธีจัดการรูปพิกหน้าจอ	41
วิธีเปลี่ยน Logo และใส่ข้อความ Footer บน TouchScreen	42
วิธีการตั้งค่า API	43
วิธีการเลือก Printer	44
วิธีการปรับให้คูปองบน Controller ให้ตรงกับข้อมูลบน Userman	45
วิธีการลบคูปองที่หมดอายุแล้วบน Userman	46
วิธียกเลิกงานที่สั่งปริ้น	47
วิธีดูสถานะของอุปกรณ์ต่อพ่วง	48
วิธี Download ไฟล์ Log	49
วิธีเปลี่ยน Password Controller ของ User Admin และ Editor	50
วิธี Backup ข้อมูลของ Controller	51
วิธี Restore ข้อมูลของ Controller	52
วิธี Restart/Shutdown Controller	53

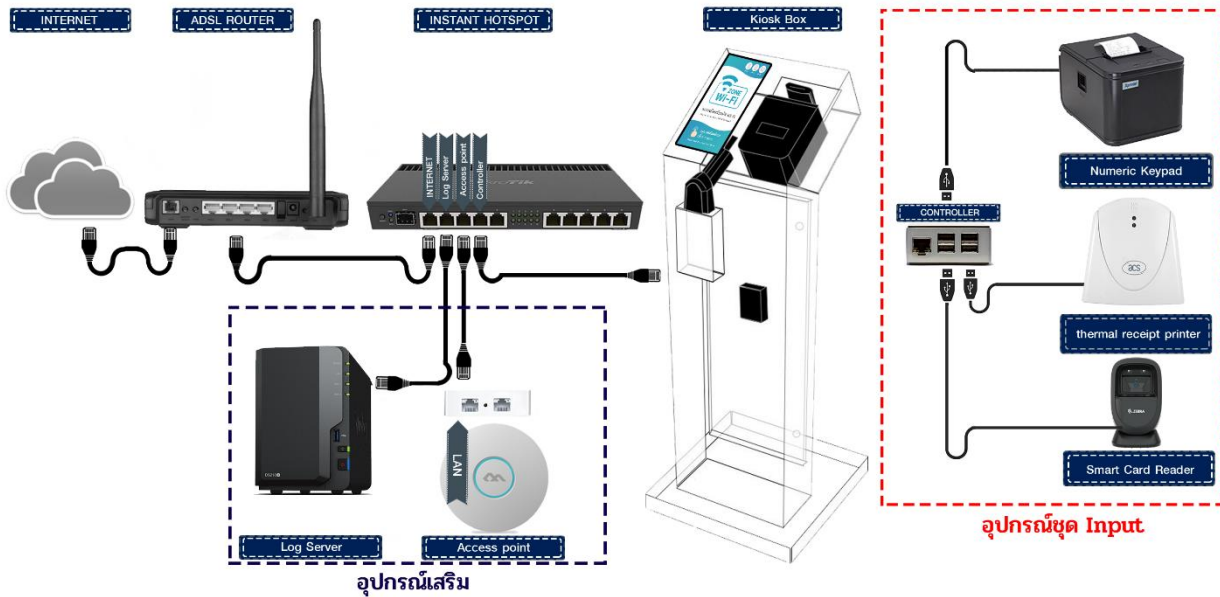

1. นำสายแลนข้างหนึ่งเสียบเข้าพอร์ตแลนของเร้าเตอร์อินเทอร์เน็ตของผู้ให้บริการที่มีอยู่
2. นำสายแลนอีกข้างมาต่อเข้ากับพอร์ตที่ 1 (พอร์ตแรก ซ้ายมือสุด) ของไมโครติก
3. นำสายแลนเสียบเชื่อมระหว่างมินิคอนโทรลเลอร์กับไมโครติกในพอร์ตที่เหลือ
4. นำสายยูเอสบีของตัวอุปกรณ์ เครื่องอ่านบัตรประชาชน เครื่องปริ้นเตอร์ความร้อน และสแกนพาสปอร์ต ต่อเข้ากับมินิคอนโทรลเลอร์
5. นำโน้ตบุ๊กหรือสมาร์ทโฟนมาเชื่อมต่อไวไฟชื่อ Instant-Hotspot แล้วใช้งานได้ทันที

**User Wi-Fi สำหรับ Authentication การเข้า login ครั้งแรก**  
**User:** admin  
**Pass:** 1q2w3ebefirst123

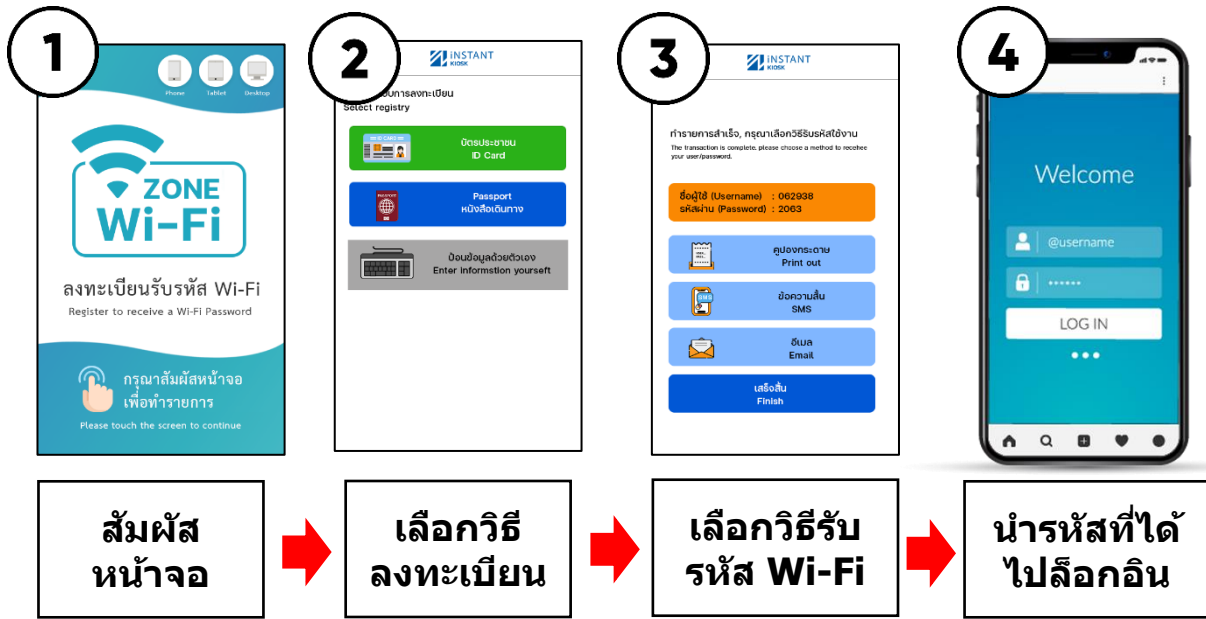

1. สัมผัสหน้าจอเพื่อลงทะเบียน
2. ผู้ใช้จะต้องลงทะเบียนก่อนใช้งาน Wi-Fi สามารถเลือกได้ 3 วิธี ดังนี้
  1. ลงทะเบียนด้วยบัตรประชาชน (ดูวิธีในหน้าที่ 3)
  2. ลงทะเบียนด้วย Passport (ดูวิธีในหน้าที่ 3)
  3. ลงทะเบียนด้วยการป้อนข้อมูลด้วยตัวเอง (ดูวิธีในหน้าที่ 4)
3. เลือกวิธีการรับรหัสผ่าน สามารถเลือกได้ 4 วิธี
  1. ถ่ายรูปบนหน้าจอเพื่อรับรหัส (ดูวิธีในหน้าที่ 4)
  2. รับรหัสในรูปแบบสลิป (ดูวิธีในหน้าที่ 4)
  3. รับรหัสในรูปแบบ SMS เบอร์มือถือ (ดูวิธีในหน้าที่ 4)
  4. รับรหัสในรูปแบบ Email (ดูวิธีในหน้าที่ 5)
4. ผู้ใช้นำรหัสไปล็อกอินเข้าใช้งานอินเทอร์เน็ต

## วิธีเข้า Controller

1. เปิดเบราว์เซอร์ พิมพ์ **http://192.168.234.3** กด Enter

**\*\* User ที่ใช้ Log in มี 2 ระดับ \*\***

**Admin** เหมาะสำหรับเจ้าของระบบ

Username: admin

Password: admin

**Editor** เหมาะสำหรับพนักงานประชาสัมพันธ์

Username: editor

Password: editor

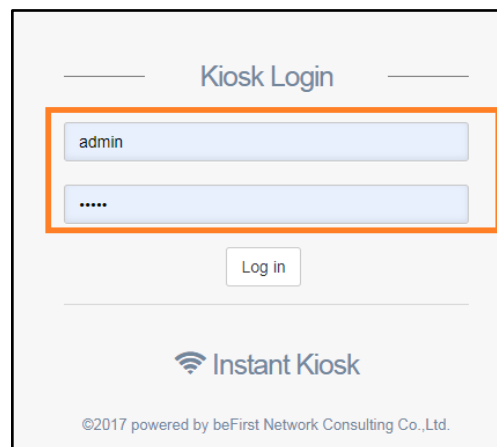

## วิธีเข้า Mikrotik

2. เข้าผ่านเบราว์เซอร์

พิมพ์ <http://instant.hotspot:8088>

Username: admin Password: admin

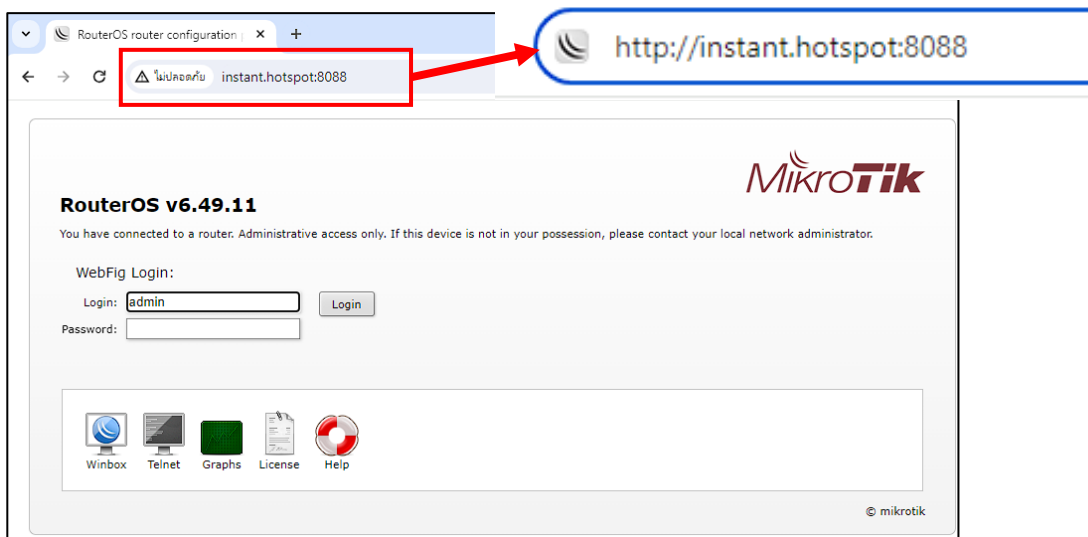

**\*\* ในกรณีที่ทำการรีเซตตัวอุปกรณ์ สามารถส่งกลับมา Config ใหม่ได้ ภายใน 60 วัน หลังจากซื้อสินค้า\*\***

## วิธีลงทะเบียนด้วยบัตรประชาชน

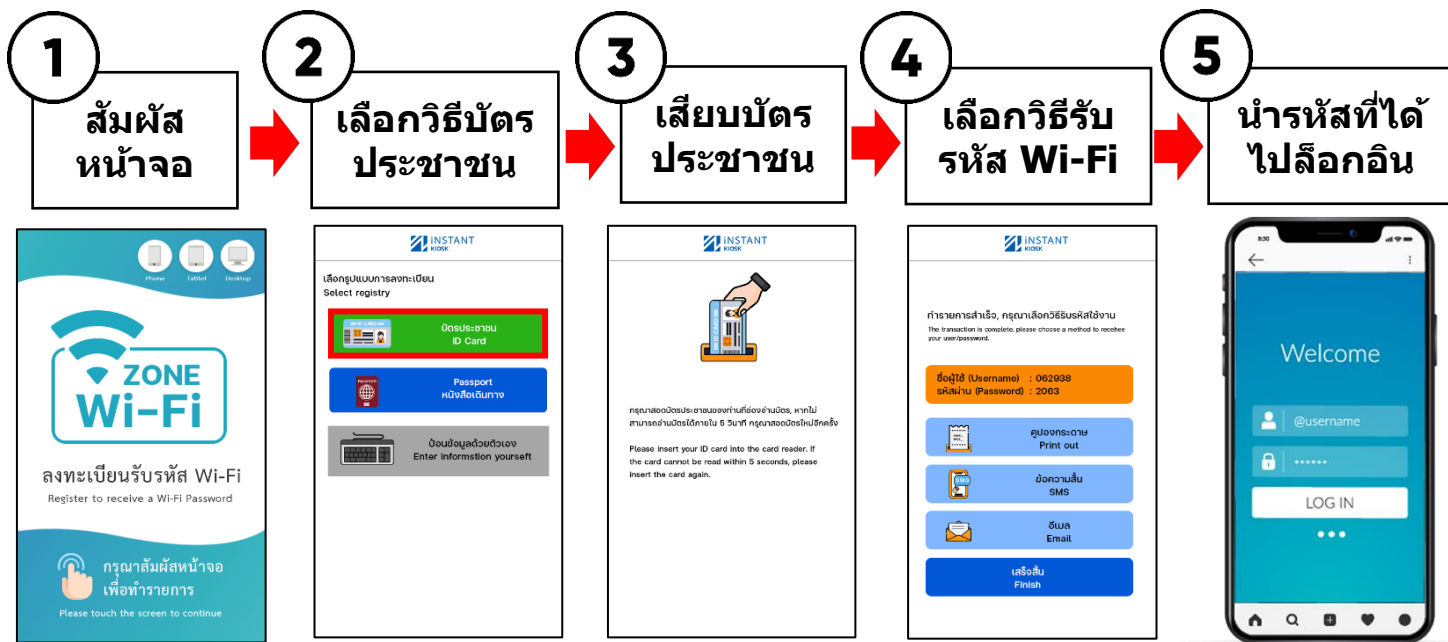

## วิธีลงทะเบียนด้วย Passport

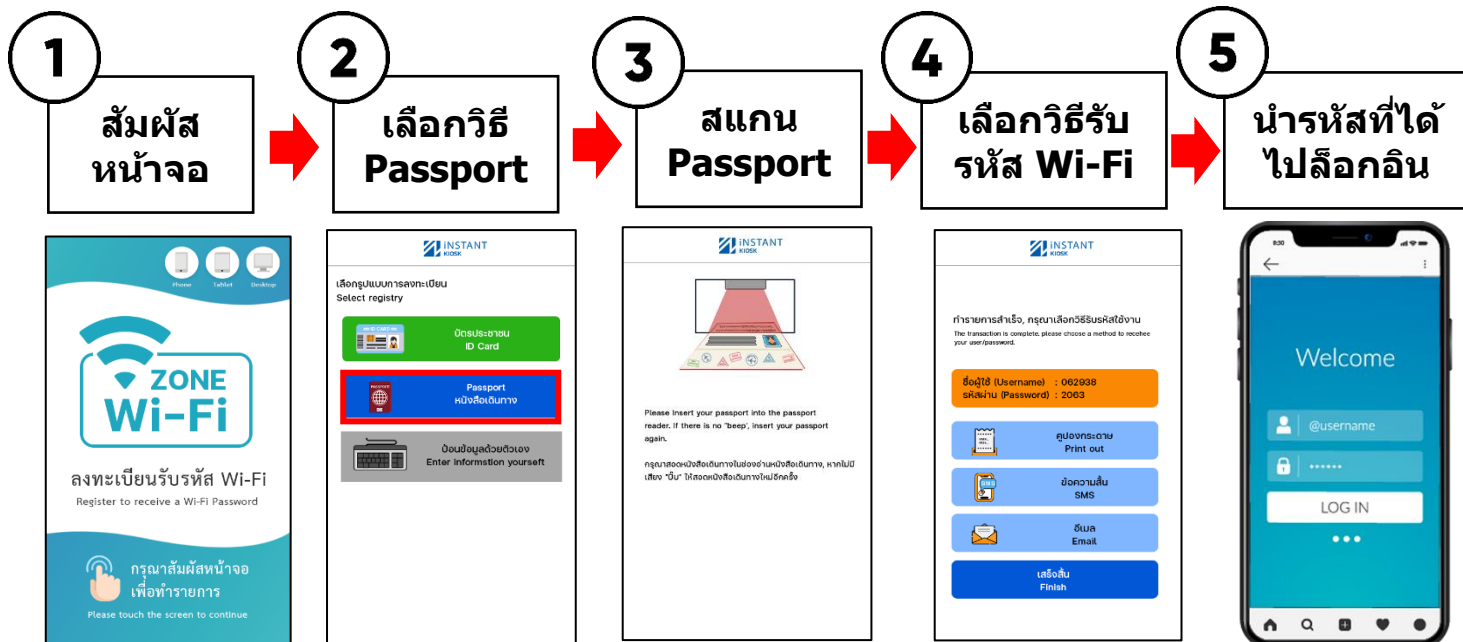

# วิธีลงทะเบียนรับรหัส Wi-Fi ด้วยตัวเอง

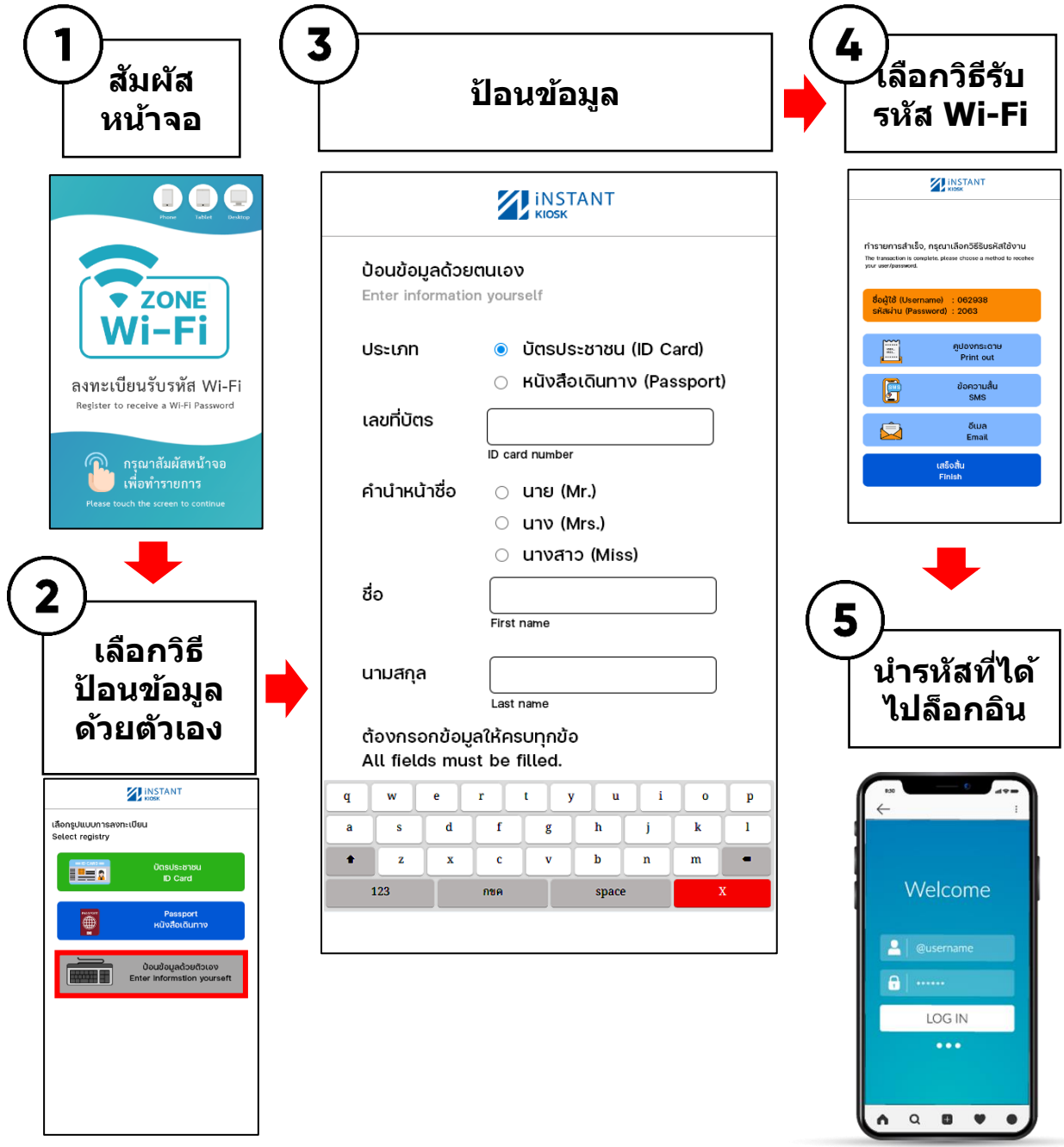

**iNSTANCE KIOSK**

ป้อนข้อมูลด้วยตนเอง  
Enter information yourself

ประเภท  บัตรประชาชน (ID Card)  
 หนังสือเดินทาง (Passport)

เลขที่บัตร   
ID card number

คำนำหน้าชื่อ  นาย (Mr.)  
 นาง (Mrs.)  
 นางสาว (Miss)

ชื่อ   
First name

นามสกุล   
Last name

ต้องกรอกข้อมูลให้ครบทุกข้อ  
All fields must be filled.

q w e r t y u i o p  
a s d f g h j k l  
↑ z x c v b n m ←  
123 กขค space X

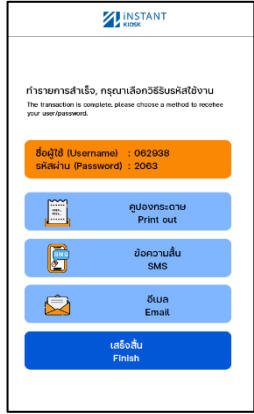

## สามารถรับรหัสผ่าน ได้ 4 วิธี ดังนี้

### 1. ถ่ายรูปบนหน้าจอเพื่อรับรหัส

### 2. รับรหัสในรูปแบบสลิป

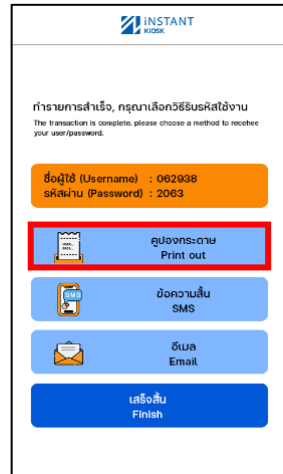

### 3. รับรหัสในรูปแบบ SMS เบอร์มือถือ

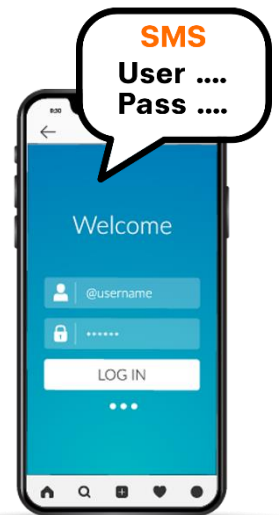
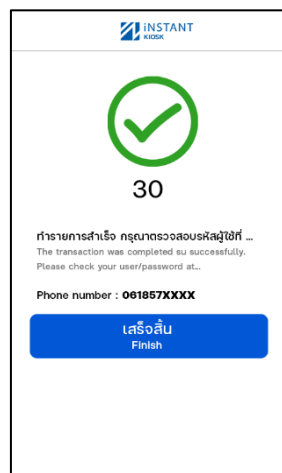

เลือกข้อความสั้น SMS

ใส่เบอร์มือถือ

SMS จะถูกส่งเข้าเบอร์มือถือที่ลงทะเบียนไว้

### 3. รหัสในรูปแบบ Email

INSTANT KIOSK

ทำการสำเร็จ, กรุณาเลือกวิธีรับรหัสใช้งาน  
The transaction is complete, please choose a method to receive your user/password.

ชื่อผู้ใช้ (Username) : 062938  
รหัสผ่าน (Password) : 2063

ดูบัตรกระดาษ  
Print out

ข้อความสั้น  
SMS

**อีเมล  
Email**

เสร็จสิ้น  
Finish

INSTANT KIOSK

ป้อนข้อมูลสำหรับการรับรหัสทางอีเมล  
Enter info for receiving the user/password via email.

อีเมล  
ID Email addressnumber

ย้อนกลับ  
Back

ยืนยัน  
Confirm

INSTANT KIOSK

✓

30

ทำการสำเร็จ กรุณาตรวจสอบรหัสผู้ใช้ที่ ...  
The transaction was completed as successfully.  
Please check your user/password at...

Email : guest@gmail.com

เสร็จสิ้น  
Finish

**เลือกอีเมล Email**

**ใส่ Email**

**รหัสจะถูกส่งเข้า Email ที่ลงทะเบียนไว้**

กรณีลูกค้าไม่ได้นำบัตรประชาชนหรือพาสปอร์ตสามารถใช้ระบบนี้ลงทะเบียนเพื่อออกคูปองอินเทอร์เน็ตได้

## เข้า Controller (วิธีเข้า Controller ดูหน้าที่ 3 )

1. คลิก Coupons
2. เลือก Add

3. กรอกข้อมูลของผู้ขอใช้งานอินเทอร์เน็ต
4. คลิก New Coupon

### 1. เพิ่มผู้ใช้ใหม่แล้ว (สร้างคูปองสำเร็จ)

### 2. ID ไม่ถูกต้อง ให้ทำการเช็ค ID ใหม่อีกครั้ง (สร้างคูปองไม่สำเร็จ)

### 3. ออกคูปองได้ 1 วันต่อ 1 ใบ (สร้างคูปองไม่สำเร็จ)

\* วิธีแก้ไขให้สามารถออกคูปองได้มากกว่า 1 ใบต่อ 1 วัน ( อยู่นหน้าที่ 7 )

สามารถเลือกใช้ได้ 1 Profile

- **Profile name:** ชื่อ Profile
- **Validity:** ระยะเวลาและความเร็ว
- **Shared users :** 1 ( กำหนด 1 คู่ปองต่ออุปกรณ์)
- ไม่กำหนดความเร็ว

	<b>Profiles name</b>	<b>Validity</b>	<b>Shared users</b>
<b>Default</b>	kiosk-fix	2 ชม.	10
<b>Option</b>	num_dot	1 ชม.	10
	num_1	2 ชม.	10
	num_2	2 ชม.	10
	num_3	2 ชม.	10
	num_4	1 วัน	10
	num_5	3 วัน	10
	num_6	5 วัน	10
	num_7	7 วัน	10
	num_8	10 วัน	10
	num_9	15 วัน	10
	num_tab	30 วัน	10
	num_slash	60 วัน	10
	num_asterisk	90 วัน	10

## เข้า Controller (วิธีเข้า Controller ดูนหน้าที่ 3 )

1. คลิก Coupons
2. เลือก Profiles
3. เลือก Profile ที่ต้องการ
4. คลิก View
5. แสดงรายละเอียดของ Profiles

#	Limitation Name
1	1 Day
2	Down10M-Up512K

The 'Profile Detail' section is enclosed in a red box with a circled '5'.

**ตัวอย่าง** ต้องการเปลี่ยน Profile Kiosk-fix: 2 ชั่วโมง เป็น Profile num\_4: 1 วัน

## เข้า Controller (วิธีเข้า Controller ดูหน้าที่ 3 )

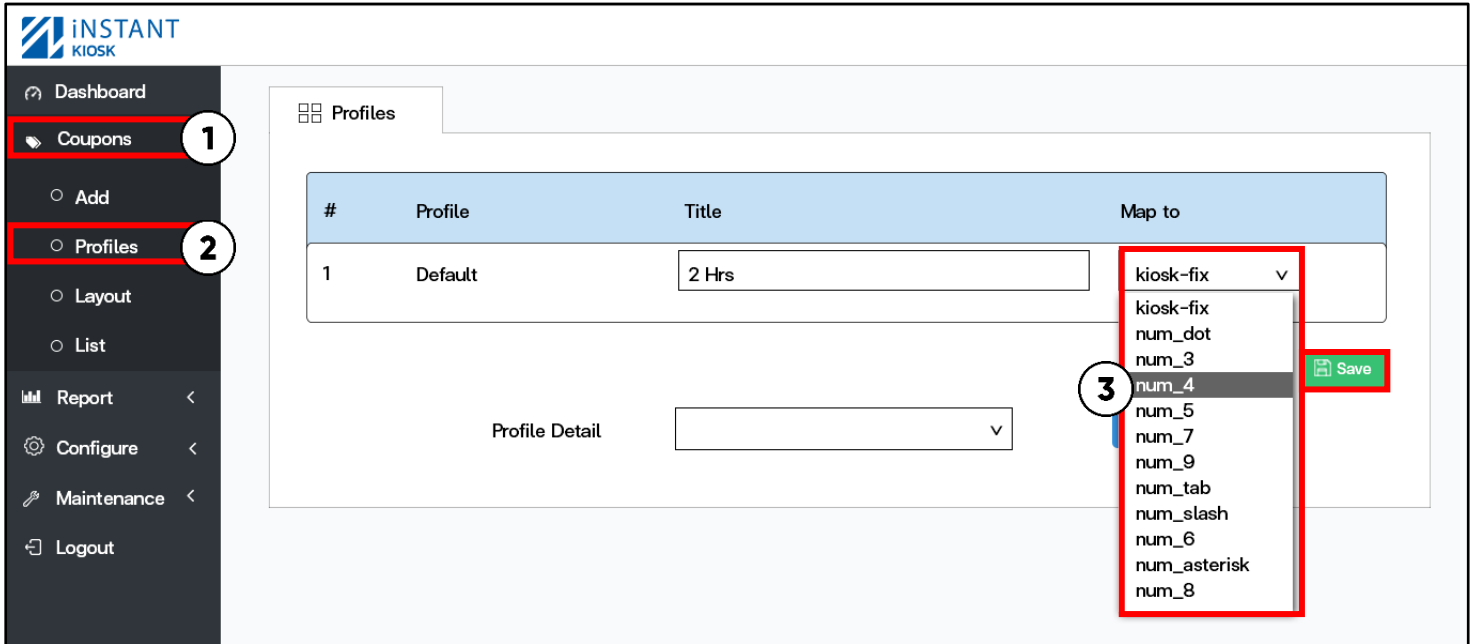
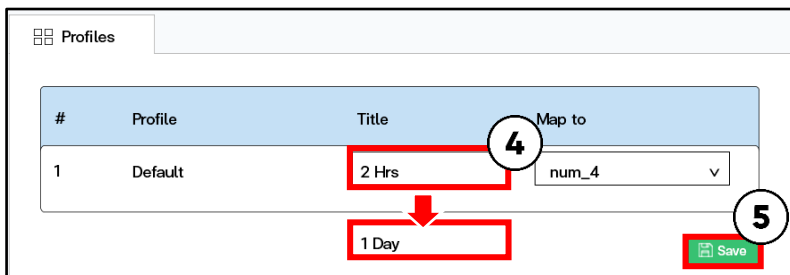
แสดงผล →

1. คลิก Coupons
2. เลือก Profiles
3. Map to เลือก Profile ที่ต้องการ
4. เปลี่ยนชื่อ Profiles จาก 2 ชม. ถึง 1 วัน
5. คลิก Save

**ตัวอย่าง** ต้องการให้ Profile ใหม่ กำหนดระยะเวลาใช้งาน 365 วัน

## เข้า Controller (วิธีเข้า Controller หน้า 3 )

### เช็ค Profile ที่ใช้งาน

1. คลิก Coupons
2. เลือก Profiles
3. Map to

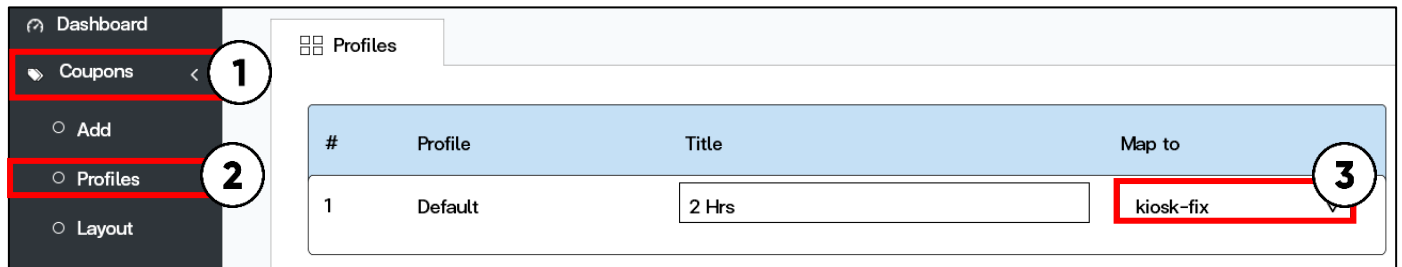

## เข้า Mikrotik (วิธีเข้า Mikrotik หน้า 3 )

1. เลือกเมนู User Manager
2. เลือกแท็บ Profiles
3. กดปุ่ม Add New

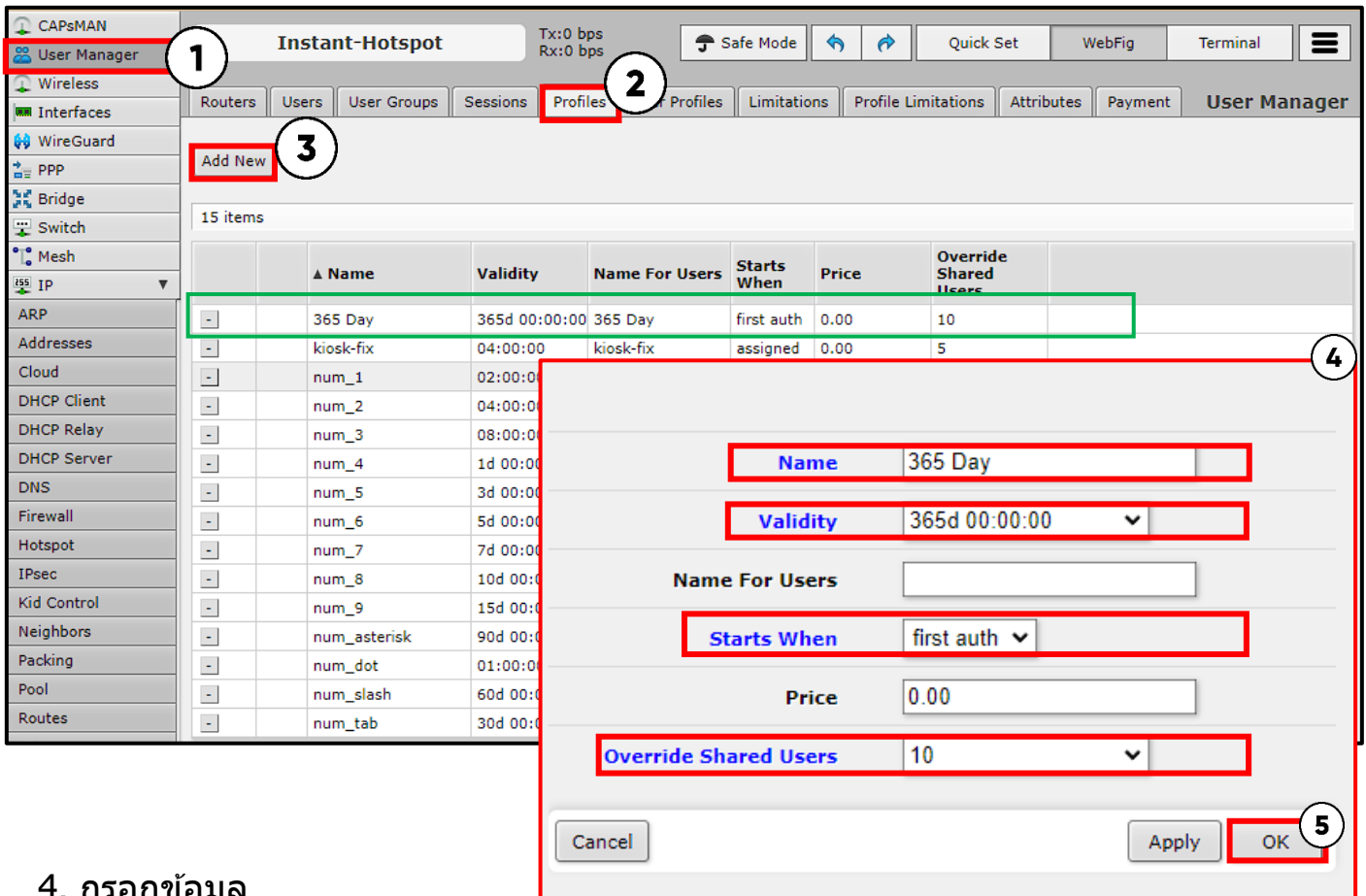

### 4. กรอกข้อมูล

5. Name : ตั้งชื่อ Profile ที่ต้องการ (365 Day)

Validity : กำหนดระยะเวลาที่ต้องการให้ใช้งาน (365 วัน: 365d 00:00:00)

Starts When : เริ่มต้นนับตอนไหน (First auth : นับตั้งแต่ Login ครั้งแรก)

Override Shared Users : 1 User สามารถให้ใช้ได้กี่อุปกรณ์ (10 : กำหนดให้ 1 User Login ได้ 10 เครื่อง)

### 5. กดปุ่ม OK

## เข้า Controller (วิธีเข้า Controller หน้าที่ 3 )

6. คลิก Coupons

7. เลือก Profiles

8. เลือก Profile ที่ต้องการเปลี่ยน (*kiosk-fix เปลี่ยนมาเป็น 365 day*)

9. Title ตั้งชื่อเพื่อให้ขึ้นโชว์บนสลิป

10. คลิก Save

**ตัวอย่าง** ต้องการใช้ Profile ให้ใช้ความเร็ว Upload10M/Download10M

## เข้า Controller (วิธีเข้า Controller ดูหน้าที่ 3 )

### เช็ค Profile ที่ใช้งาน

1. คลิก Coupons
2. เลือก Profiles
3. Map to

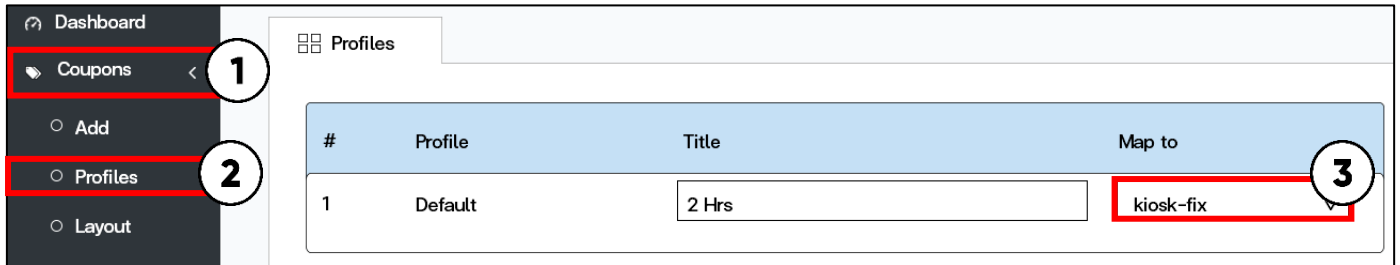

## เข้า Mikrotik (วิธีเข้า Mikrotik ดูหน้าที่ 3 )

1. เลือกเมนู User Manager
2. เลือกแท็บ Profile Limitations
3. กดปุ่ม Add New

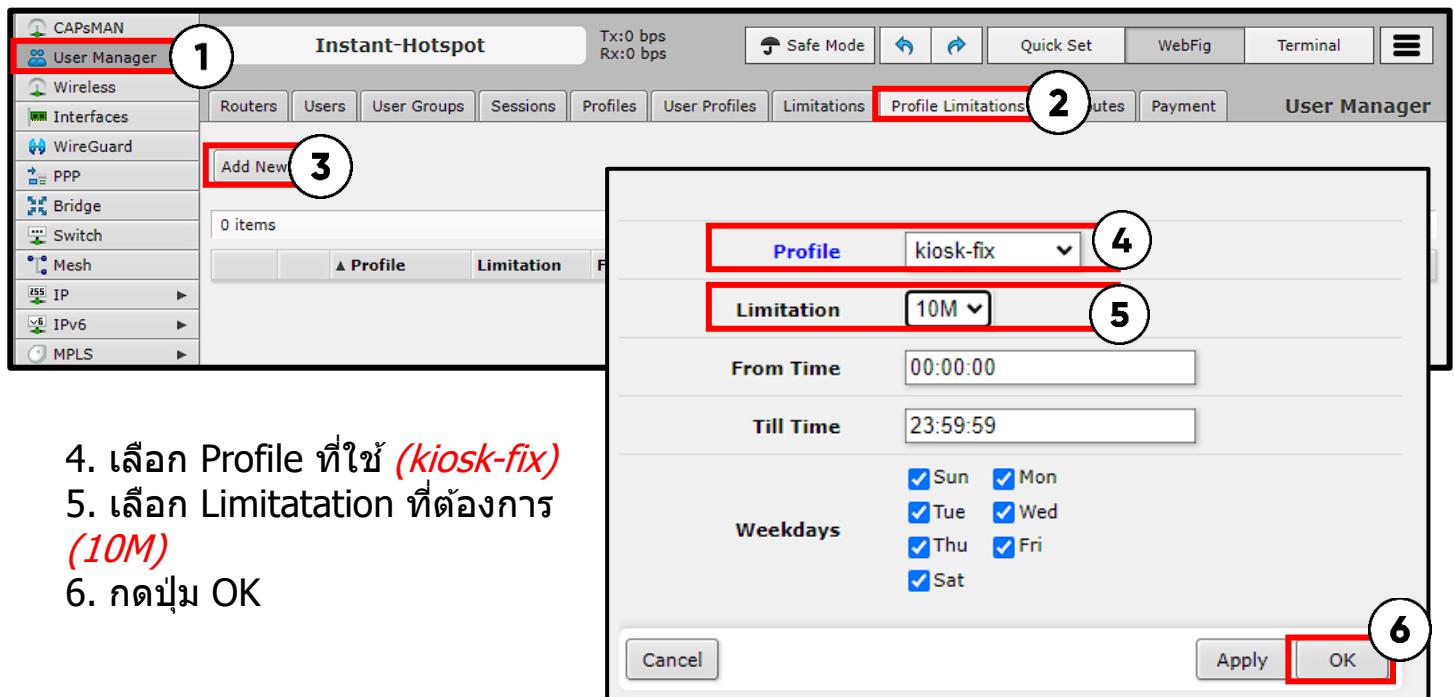

4. เลือก Profile ที่ใช้ (*kiosk-fix*)
5. เลือก Limitation ที่ต้องการ (*10M*)
6. กดปุ่ม OK

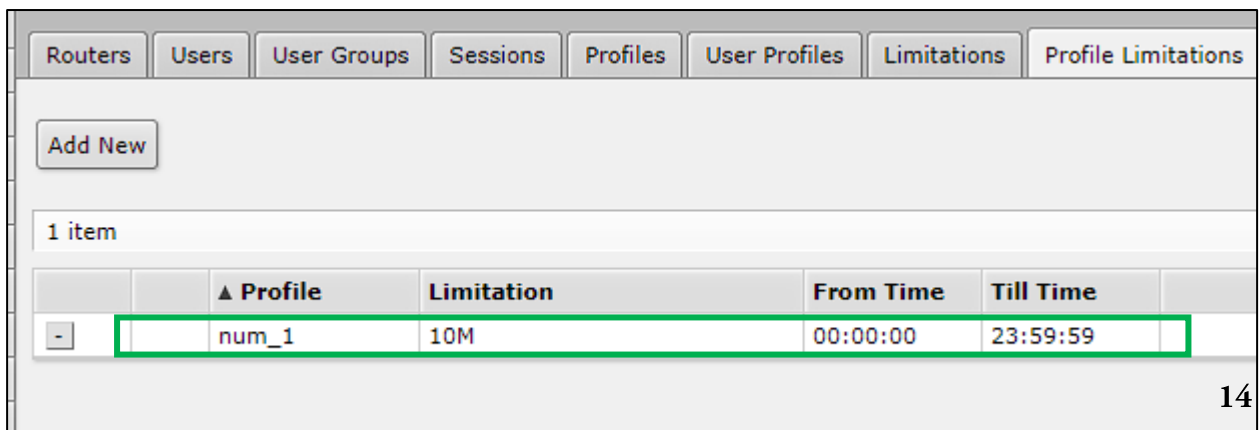

**ตัวอย่าง** ต้องการกำหนดความเร็วใหม่ Upload10M/Download20M

## เข้า Controller (วิธีเข้า Controller ดูหน้าที่ 3 )

### เช็ค Profile ที่ใช้งาน

1. คลิก Coupons
2. เลือก Profiles
3. Map to

#	Profile	Title	Map to
1	Default	2 Hrs	kiosk-fix

Name	Download Limit (B)	Upload (B)
10M	0	0
20M	0	0
30M	0	0

## เข้า Mikrotik (วิธีเข้า Mikrotik ดูหน้าที่ 3 )

1. เลือกเมนู User Manager
2. เลือกแท็บ Limitations
3. กดปุ่ม Add New
4. ตั้งชื่อ Limitations ที่ต้องการ (*Upload10M/Download20M*)
5. กำหนดความเร็วที่ต้องการ  
Rx Rate Limit: Upload (*10m*)  
Tx Rate Limit: Download (*20m*)
6. กดปุ่ม OK

Name	Download Limit (B)	Upload Limit (B)	Session Limit	Rx Rate Limit	Tx Rate Limit	Rx Rate Limit Burst	Tx Rate Limit Burst
10M	0	0	00:00:00	10M	10M	0	0
20M	0	0	00:00:00	10M	20M	0	0
30M	0	0	00:00:00	30M	30M	0	0
Upload10M/Download20M	0	0	00:00:00	10M	20M	0	0

## 7. เลือกแท็บ Profile Limitations

## 8. กดปุ่ม Add New

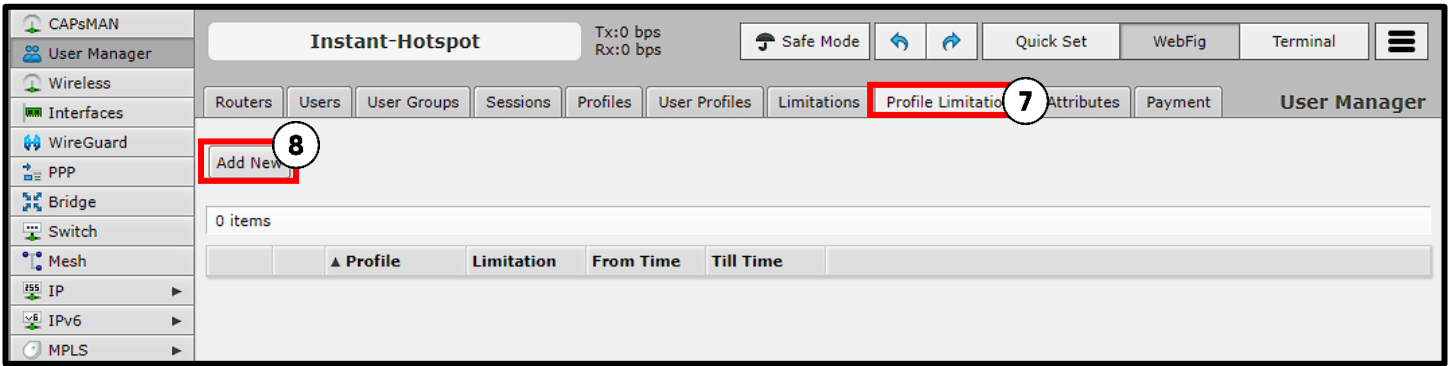

## 9. กรอกข้อมูล

**Profile:** เลือก Profile ที่ต้องการ (*kiosk-fix*)

**Limitation:** เลือก Limitation ที่ต้องการ (*Upload10M/Download20M*)

## 10. กดปุ่ม OK

The dialog box for adding a new profile limitation is shown. The 'Profile' dropdown is set to 'kiosk-fix' and the 'Limitation' dropdown is set to 'Upload10M/Download20M'. The 'From Time' is '00:00:00' and the 'Till Time' is '23:59:59'. All weekdays (Sun, Mon, Tue, Wed, Thu, Fri, Sat) are checked. The 'OK' button is highlighted with a red box and a circled '10'.

	▲ Profile	Limitation	From Time	Till Time	
-	kiosk-fix	Upload10M/Download20M	00:00:00	23:59:59	

**ตัวอย่าง** กำหนดการสิทธิ์การใช้งาน Profile ที่ใช้งาน: Kiosk-fix ให้ 1 คุปอง สามารถใช้ได้ 5 อุปกรณ์

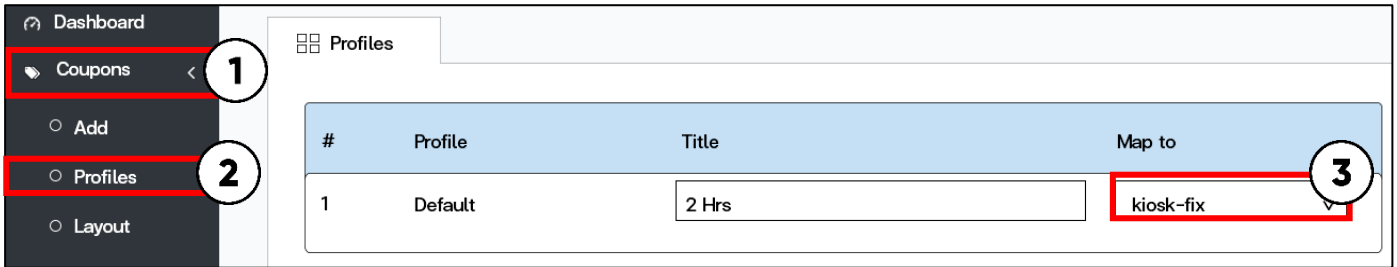

**เข้า Controller (วิธีเข้า Controller ดูหน้าที่ 3 )**

**เช็ค Profile ที่ใช้งาน** 1. คลิก Coupons 2. เลือก Profiles 3. Map to

**เข้า Mikrotik (วิธีเข้า Mikrotik ดูหน้าที่ 3 )**

1. เลือกเมนู User Manager 2. เลือกแท็บ Profiles 3. เลือก Profile ที่ใช้งาน (*kiosk-fix*)

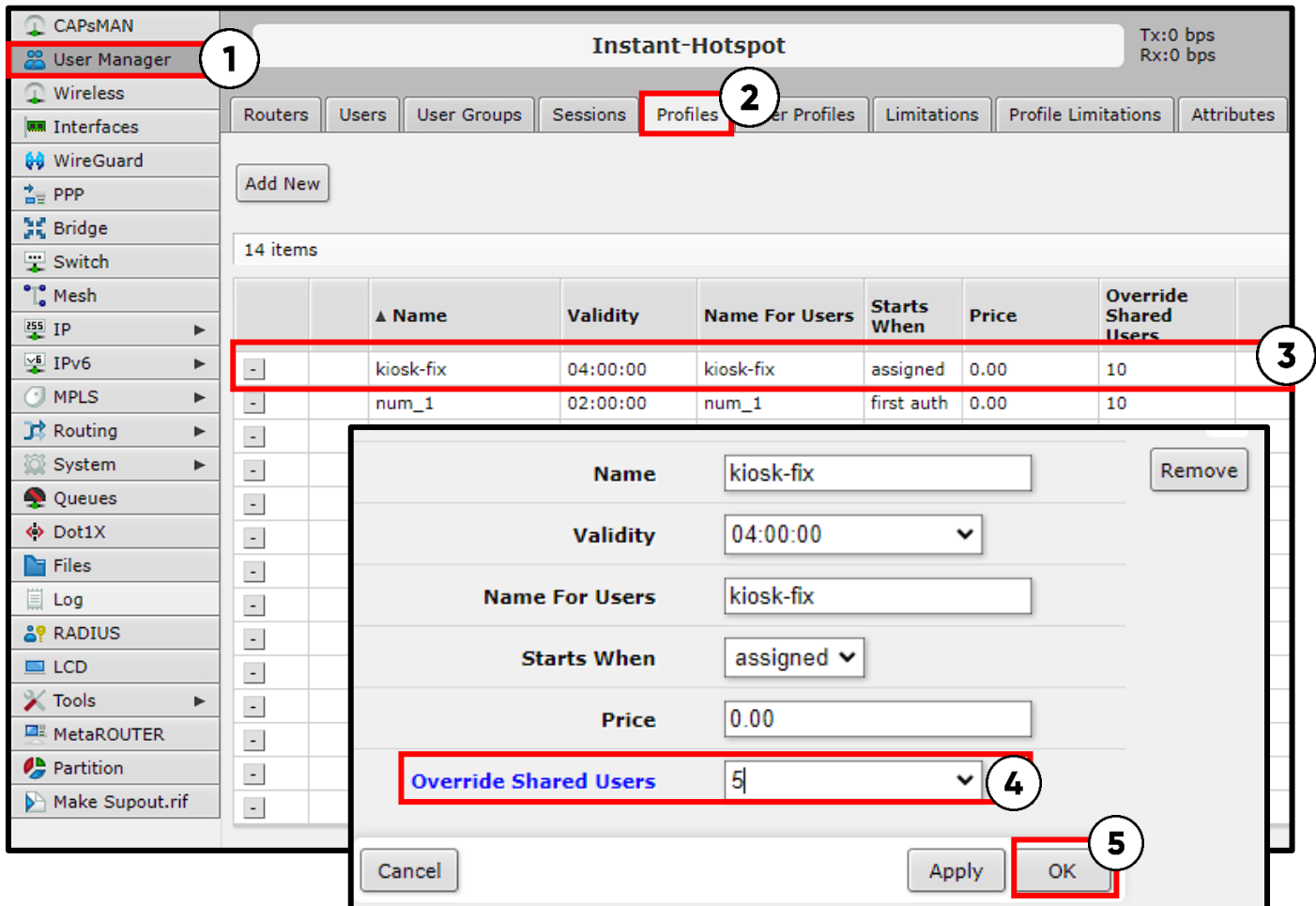

	▲ Name	Validity	Name For Users	Starts When	Price	Override Shared Users
-	kiosk-fix	04:00:00	kiosk-fix	assigned	0.00	5
-	num_1	02:00:00	num_1	first auth	0.00	10

4. Override Shared Users : 1 User สามารถให้ใช้ได้กี่อุปกรณ์  
(5 : กำหนดให้ 1 User Login ได้ 5 เครื่อง)

5. กดปุ่ม OK

## เข้า Controller (วิธีเข้า Controller หน้าที่ 3 )

1. คลิก Coupons
2. เลือก Layout
3. เลือก แท็บ Coupon
4. กด Browse แล้วเลือก รูป Logo ที่ต้องการ
5. กด Save

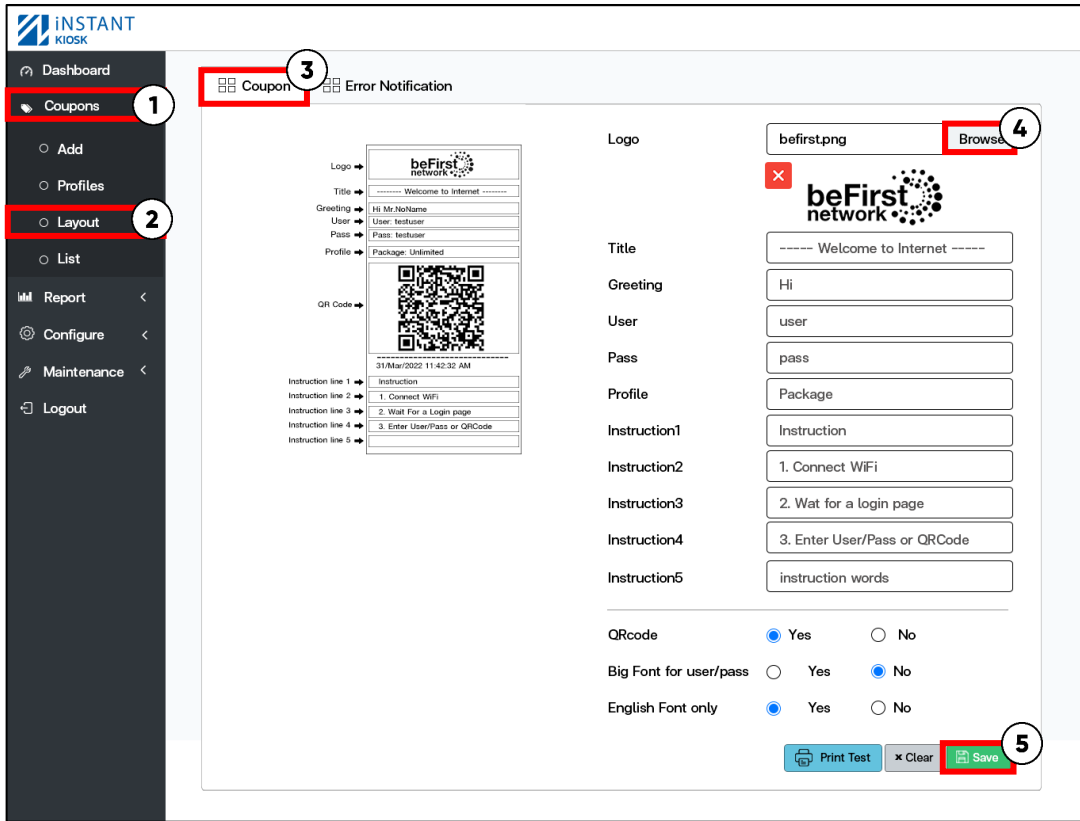

### 1. บันทึกเค้าโครงเรียบร้อยแล้ว

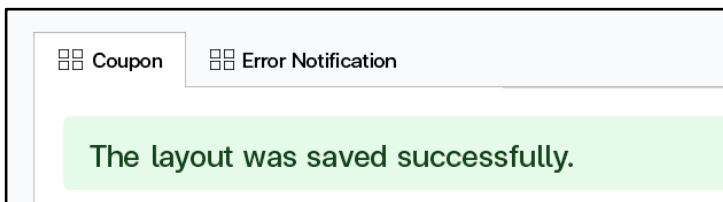

### 2. Logo มีขนาดภาพที่ไม่ถูกต้อง

แนะนำ: ขนาดภาพ size : 230 x 100 pixel,  
สี : ขาวดำ 8 bit, ขนาดต้องไม่ใหญ่กว่า 500KB

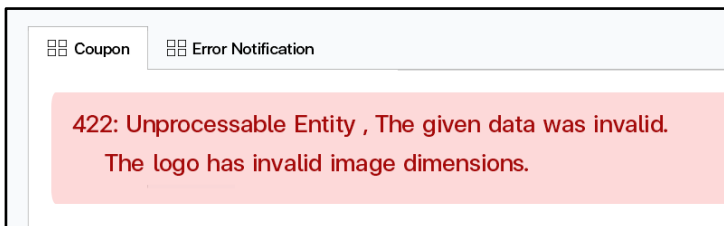

Before ➔ After

## เข้า Controller (วิธีเข้า Controller หน้าที่ 3 )

1. คลิก Coupons
2. เลือก Layout
3. เลือกแท็บ Coupon
4. แก้ข้อมูลในคอลัมน์ที่ต้องการ
5. Save

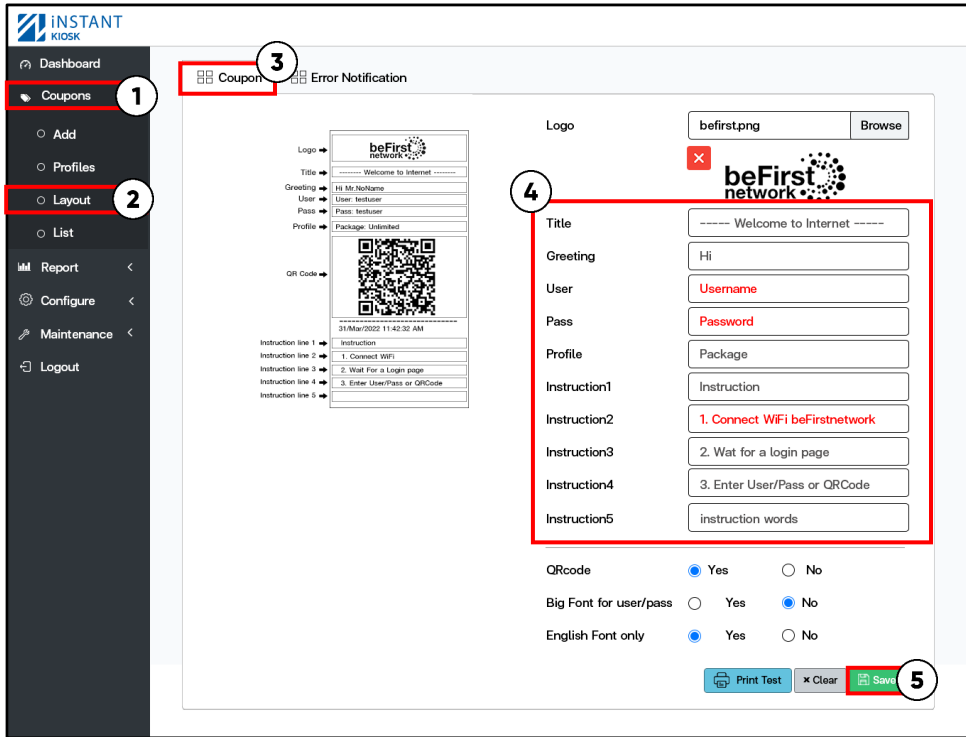

## 1. บันทึกเค้าโครงเรียบร้อยแล้ว

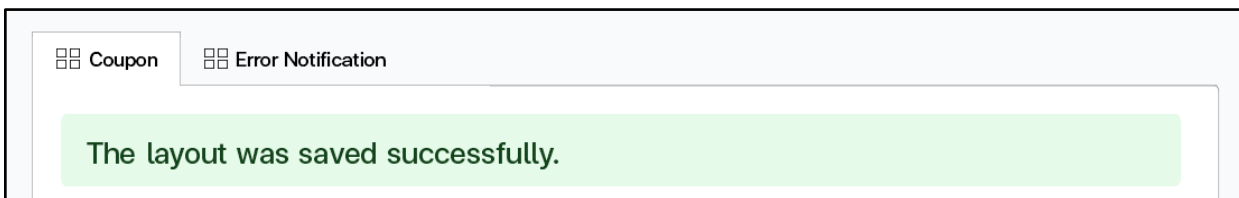

Before After

## เข้า Controller (วิธีเข้า Controller ดูหน้าที่ 3 )

1. คลิก Coupons
2. เลือก Profiles
3. เลือก Layout
4. QR code ตัดให้เป็น No
5. Save

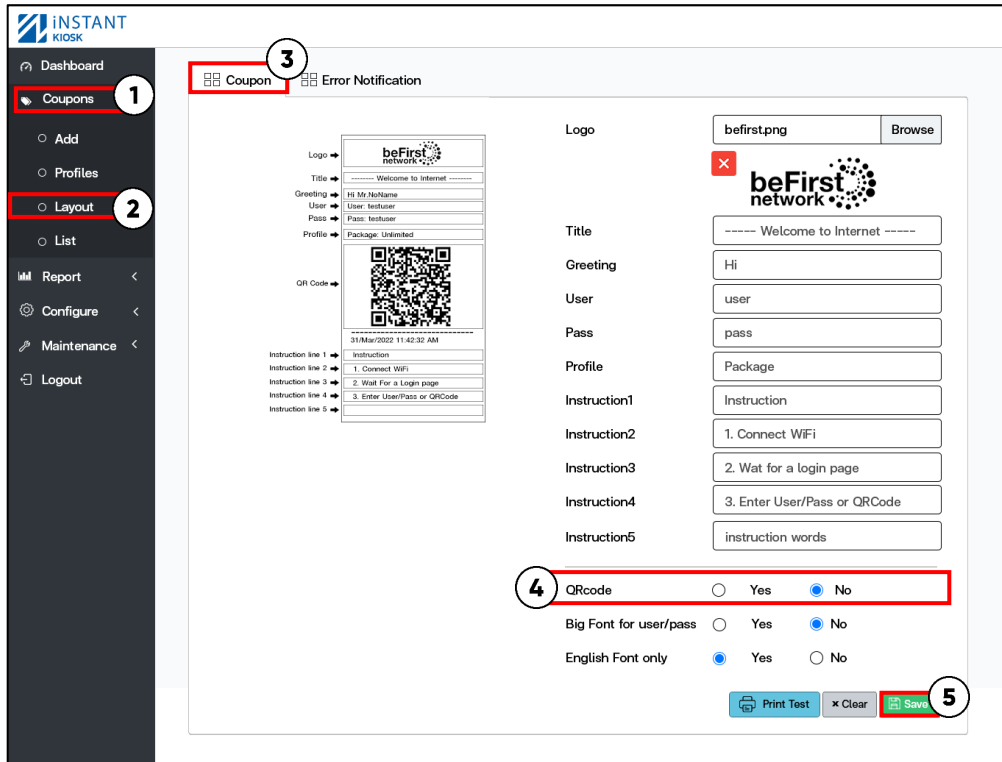

## 1. บันทึกเค้าโครงเรียบร้อยแล้ว

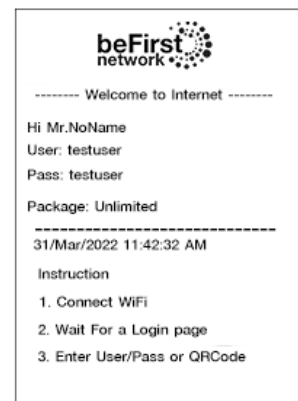
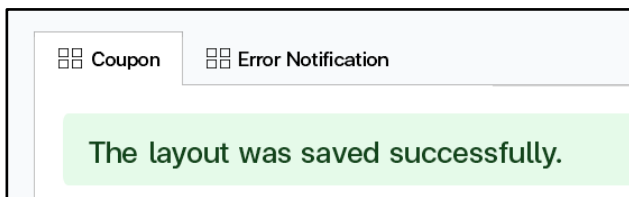

Before ➔ After

## เข้า Controller (วิธีเข้า Controller หน้าที่ 3 )

1. คลิก Coupons
2. เลือก Profiles
3. เลือก Layout
4. Big Font for user/pass ดึงให้เป็น Yes
5. Save

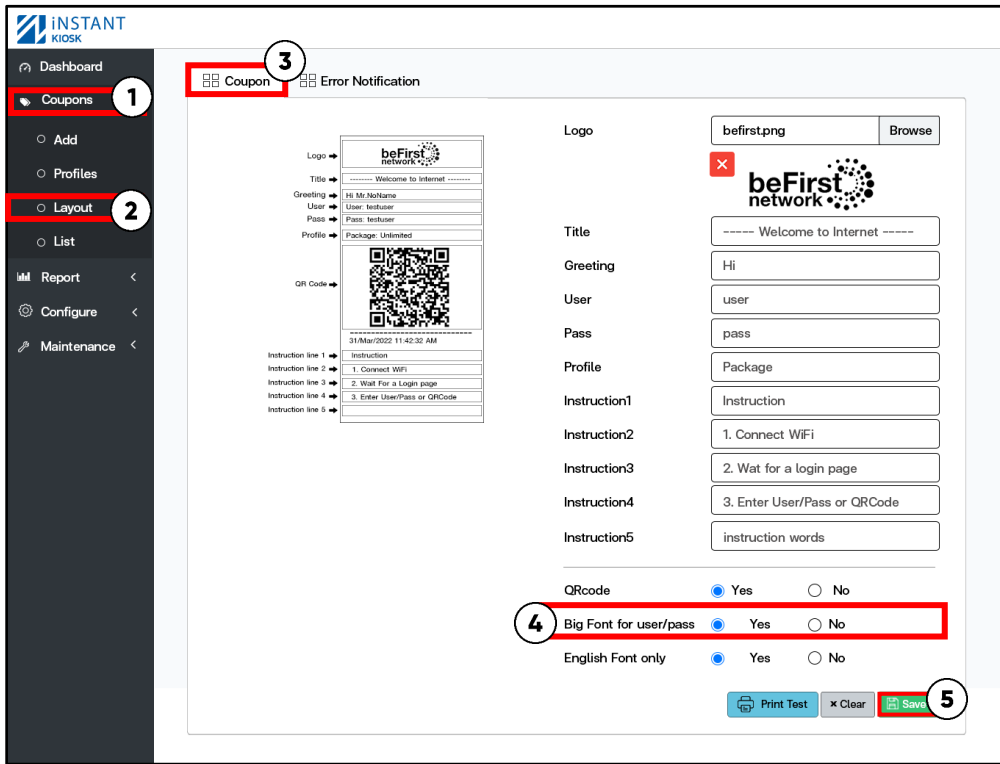

## 1. บันทึกเค้าโครงเรียบร้อยแล้ว

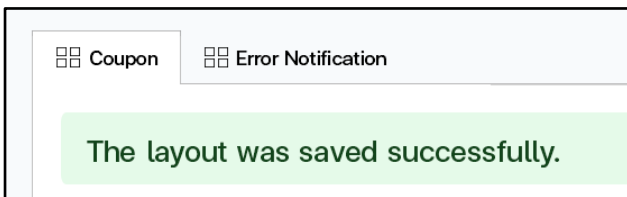

**Before** **After**

## เข้า Controller (วิธีเข้า Controller ดูนหน้าที่ 3 )

1. คลิก Coupons
2. เลือก Profiles
3. เลือก Layout
4. English Font only ตัดเลือกให้เป็น No
5. Save

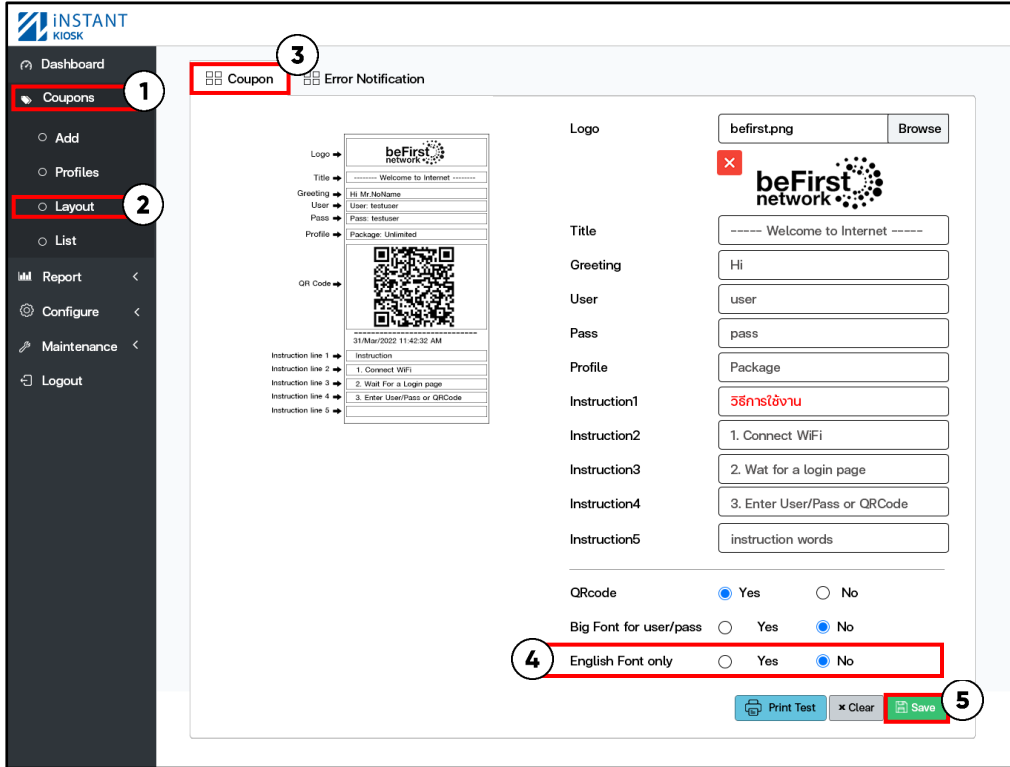

## 1. บันทึกเค้าโครงเรียบร้อยแล้ว

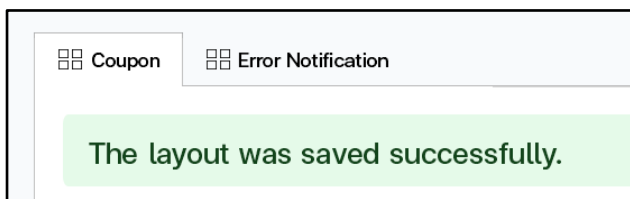

Before

After

## เข้า Controller (วิธีเข้า Controller ดูนหน้าที่ 3 )

1. คลิก Coupons
2. เลือก Layout
3. เลือกแท็บ Error Notification
4. กด Browse แล้วเลือกรูปที่ต้องการ
5. Save

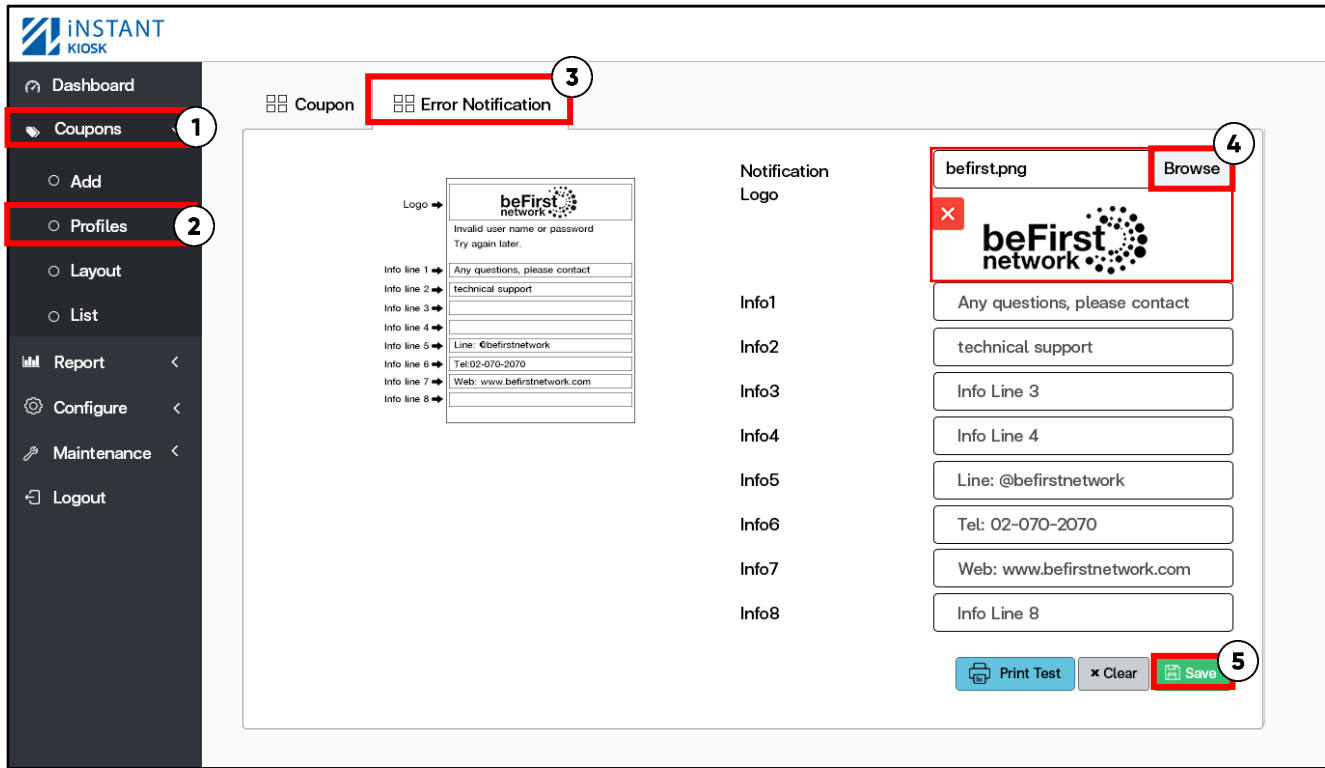

### 1. บันทึกเค้าโครงเรียบร้อยแล้ว

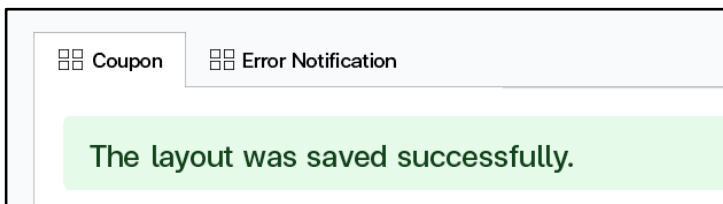

### 2. โลโก้มีขนาดภาพที่ไม่ถูกต้อง

แนะนำ: image size: 230 x 100 pixel, color: grayscale 8 bit, file size must less than

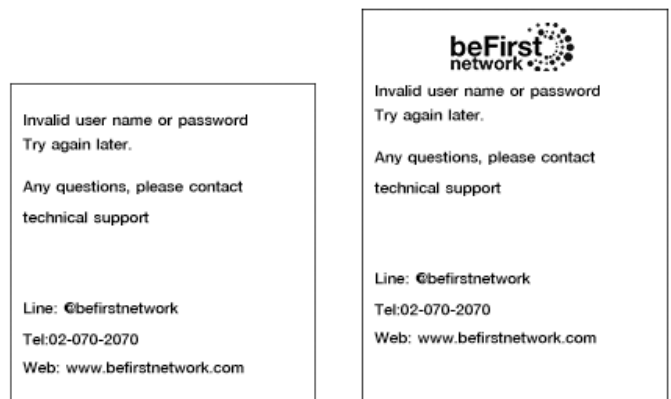
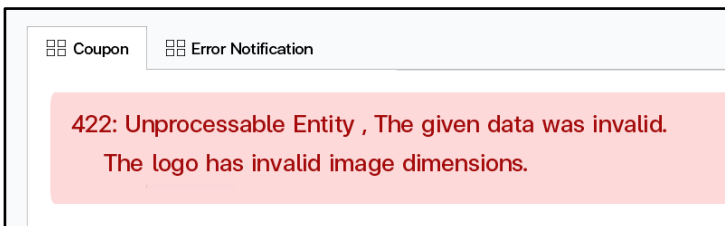

Before

After

## เข้า Controller (วิธีเข้า Controller ดูหน้าที่ 3 )

1. คลิก Coupons
2. เลือก Layout
3. เลือกแท็บ Error Notification
4. แก้ข้อมูลที่ต้องการ
5. Save

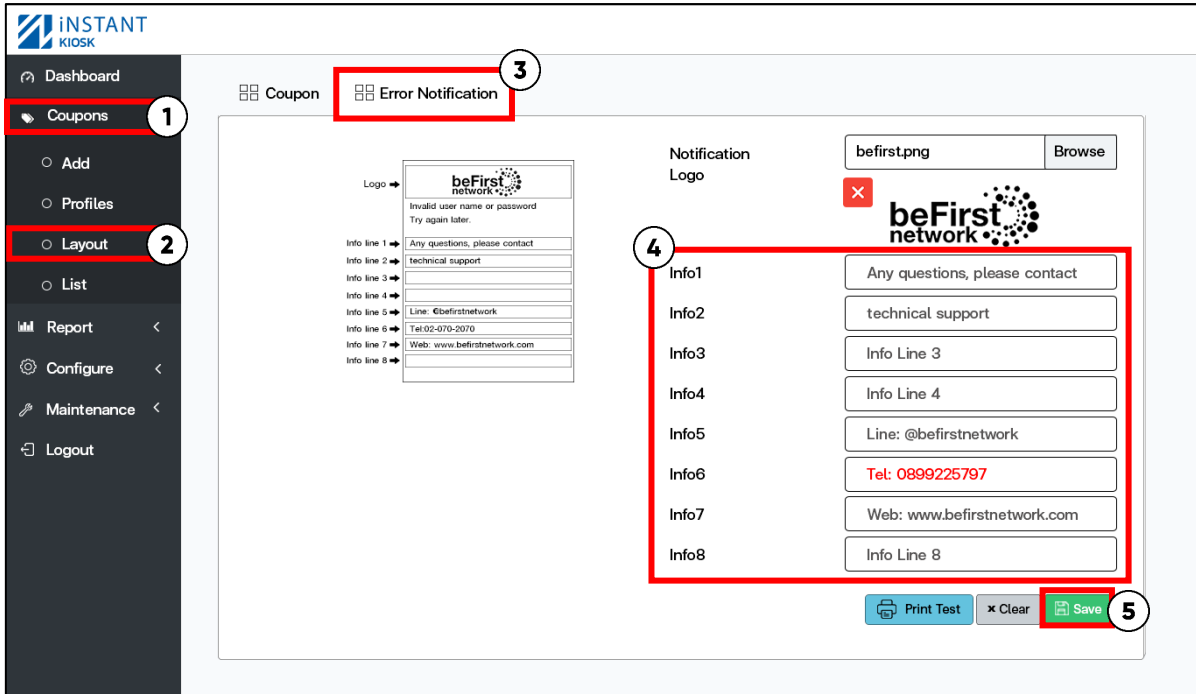

## 1. บันทึกเค้าโครงเรียบร้อยแล้ว

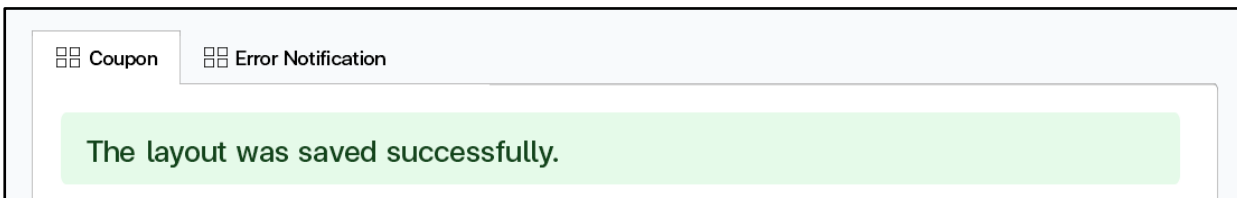

Before

After

## เข้า Controller (วิธีเข้า Controller ดูหน้าที่ 3 )

1. คลิก Coupons
2. เลือก List
3. รายละเอียดคูปองที่ปรี้นออกมาทั้งหมด

	Issue Date	ID	Full Name	User Name	Password	Profile
1	10 Jun 2022 15:20:27	5776845839021	Ms.Reya Weerapongsam	xsuz7v	4359	2 Hrs
2	10 Jun 2022 15:22:25	3570500984832	Ms.Kwanchanok Reongrit	yutp4k	3810	2 Hrs
3	11 Jun 2022 15:25:20	1103703287583	Mr.Nopadon Klappetch	asdfg1	8932	1 Day
4	12 Jun 2022 15:30:11	1960610107094	Ms.Anantaya Jitara	qwert2	3047	3 Day

## 4. จำนวนรายชื่อที่ต้องการแสดง

## 5. Download รายชื่อคูปองทั้งหมด (เป็นไฟล์ Excel นามสกุล xlsx)

เป็นไฟล์ Excel นามสกุล xlsx

## เข้า Controller (วิธีเข้า Controller ดูหน้าที่ 3 )

1. คลิก Report
2. เลือก Online Users
3. รายละเอียดคูปองที่ Online ทั้งหมด

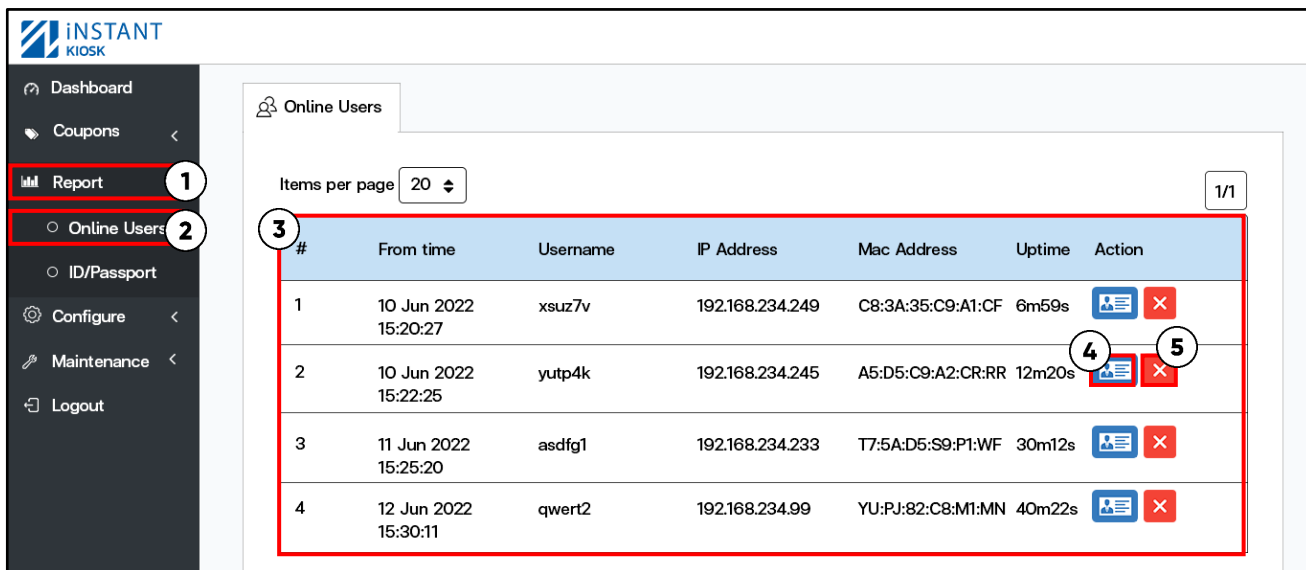

### 4. icon รายละเอียดและข้อมูลของผู้ใช้คูปอง

- Username / Password
- ID/ Password
- Name
- Profile
- IP Address
- Mac Address
- From Time
- Up time
- Download/upload

### 5. icon สำหรับ Disconnect User ออกจากระบบ

เลือกคูปองที่ต้องการ แล้วกดปุ่ม icon ดังรูป

### 6. จำนวนรายชื่อที่ต้องการแสดง

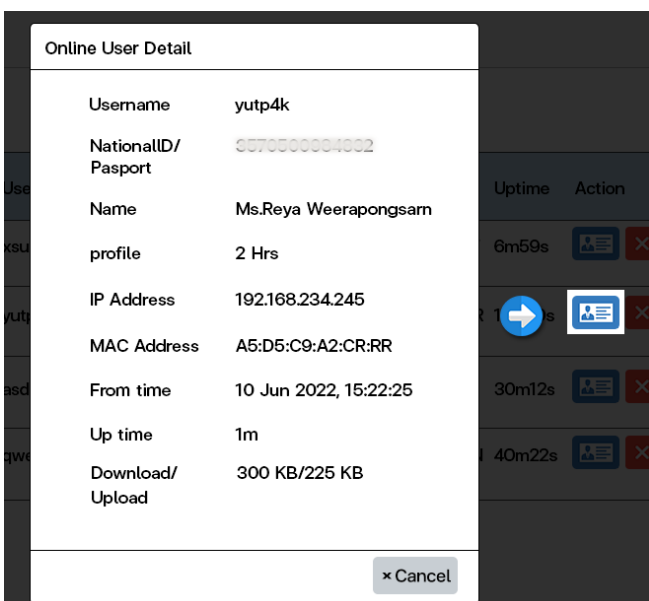
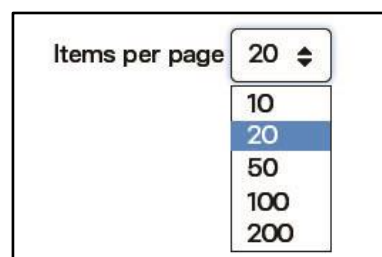

## เข้า Controller (วิธีเข้า Controller ดูหน้าที่ 3 )

1. คลิก Report
2. เลือก ID/Passport
3. รายละเอียดคูปองที่ปรึ้นออกมาทั้งหมด

#	Type	ID	Full Name	Gender	Action
1	ID Card	5776845839021	Ms.Reya Weerapongsarn	Female	[View] [Edit] [Delete]
2	ID Card	6794195379922	Ms.Kwanchanok Reongrit	Female	[View] [Edit] [Delete]
3	ID Card	7809142760984	Mr.Nopadon Klabpetch	Male	[View] [Edit] [Delete]
4	ID Card	4997631709542	Ms.Anantaya Jitara	Female	[View] [Edit] [Delete]

### 4. ดูรายละเอียดและข้อมูลของผู้ใช้คูปอง

The modal window displays the following information:

- type: ID Card
- Thai ID: ๕๕๗๐๕๐๐๐๐๔๐๐๒
- Thai Name: น.ส.เรยา วีระพงษ์ศร
- Full Name: Ms.Reya Weerapongsarn
- Gender: Female
- Created at: 10 Jun 2022, 15:22:25

### 5. Icon ระวังการเข้าใช้งานอินเทอร์เน็ตชั่วคราว

เลือกคูปองที่ต้องการ แล้วกดปุ่ม icon ดังรูป

### 6. ลบคูปองออกจากระบบแบบถาวร

เลือกคูปองที่ต้องการ แล้วกดปุ่ม Icon ดังรูป

### 7. จำนวนรายชื่อที่ต้องการแสดง

The dropdown menu shows the following options:

- 10
- 20
- 50
- 100
- 200

### 8. Download รายชื่อและข้อมูลผู้ออกคูปองทั้งหมด

เป็นไฟล์ Excel นามสกุล xlsx

**\*\*วิธีการระวังผู้ใช้งานแบบละเอียด (อยู่หน้าที่ 19) \*\***

## เข้า Controller (วิธีเข้า Controller ดูนหน้าที่ 3 )

1. คลิก Report
2. เลือก ID/Passport
3. เลือกผู้ใช้ที่ต้องการรับชั่วคราว

#	Type	ID	Full Name	Gender	Action
1	ID Card	5776845839021	Ms.Reya Weerapongsarn	Female	[Ban] [Un-Ban]
2	ID Card	6794195379922	Ms.Kwanchanok Reongrit	Female	[Ban] [Un-Ban]
3	ID Card	7809142760984	Mr.Nopadon Klabpetch	Male	[Ban] [Un-Ban]
4	ID Card	4997631709542	Ms.Anantaya Jitara	Female	[Ban] [Un-Ban]

## 4 เลือกผู้ใช้ที่ต้องการรับเข้าใช้งาน

User Information

type ID Card

Thai ID 3570500004032

Thai Name น.ส.เรยา วีระพงศ์ศานา

Full Name Ms.Reya Weerapongsarn

Gender Female

Created at 10 Jun 2022, 15:22:25

This user will be **DEACTIVATED** and all coupons issued by this user will be deactivated too. Additionally, new coupons cannot be issued from this user.

[Cancel] [Ban]

กดปุ่ม Ban ยืนยันการระงับผู้ใช้งาน  
จากนั้น Icon ถูกเปลี่ยน ดังรูป

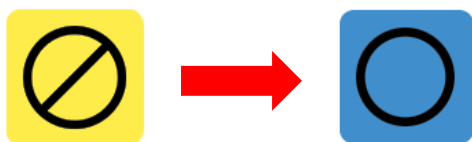

## 5. เลือกผู้ใช้ที่ต้องการยกเลิกการระงับเข้าใช้งาน

User Information

type ID Card

Thai ID 3570500004032

Thai Name น.ส.เรยา วีระพงศ์ศานา

Full Name Ms.Reya Weerapongsarn

Gender Female

Created at 10 Jun 2022, 15:22:25

This user has been banned.

This user will be **ACTIVATED** and all coupons issued by this user will be activated too.

[Cancel] [Un-Ban]

กดปุ่ม Un-Ban ยืนยันการยกเลิกการระงับผู้ใช้งาน

## เข้า Controller (วิธีเข้า Controller ดูหน้าที่ 3 )

1. คลิก Configure
2. เลือก System
3. เลือกแท็บ Coupon

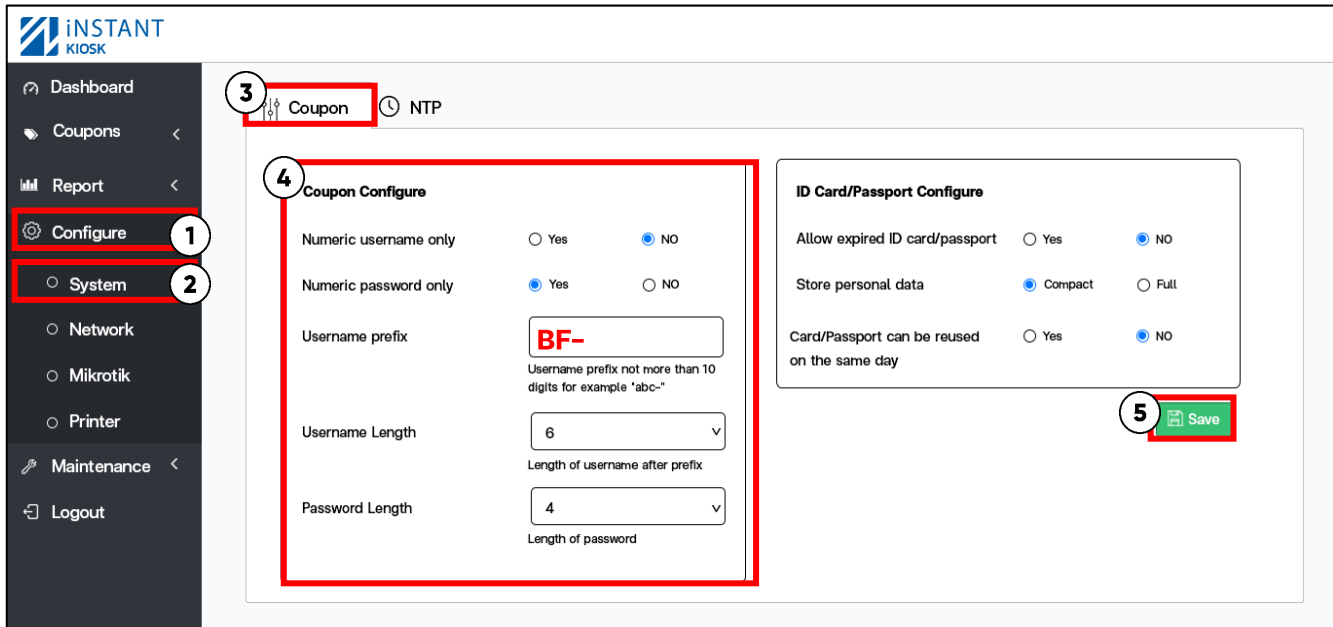

## 4. กำหนด Username และ Password ของคูปอง

**Numeric username only** : กำหนดประเภทตัวอักษรของ Username

User: x07f8e

Yes : สุ่มเป็นตัวเลขเท่านั้น  
NO : ตัวเลขผสมกับตัวอักษร

**Numeric password only** : กำหนดประเภทตัวอักษรของ Password

Pass: 9860

Yes : สุ่มเป็นตัวเลขเท่านั้น  
NO : ตัวเลขผสมกับตัวอักษร

**Username prefix** : กำหนดคำหน้าของ Username

User: x07f8e

User: BF-x07f8e

**Username Length** : กำหนดจำนวนตัวอักษร Username

User: x07f8e

User: BF-x07f8e

จากตัวอย่างกำหนด 6 ตัว (กำหนดสุ่มได้ 1-20 ตัว)

**Password Length** : กำหนดจำนวนตัวอักษร Password

Pass: 9860

จากตัวอย่างกำหนด 4 ตัว  
(กำหนดสุ่มได้ 1-20 ตัว)

## 5. เมื่อกำหนดตามที่ต้องการกด Save

### เข้า Controller (วิธีเข้า Controller ดูนหน้าที่ 3 )

1. คลิก Configure    2. เลือก System    3. เลือกแท็บ Coupon

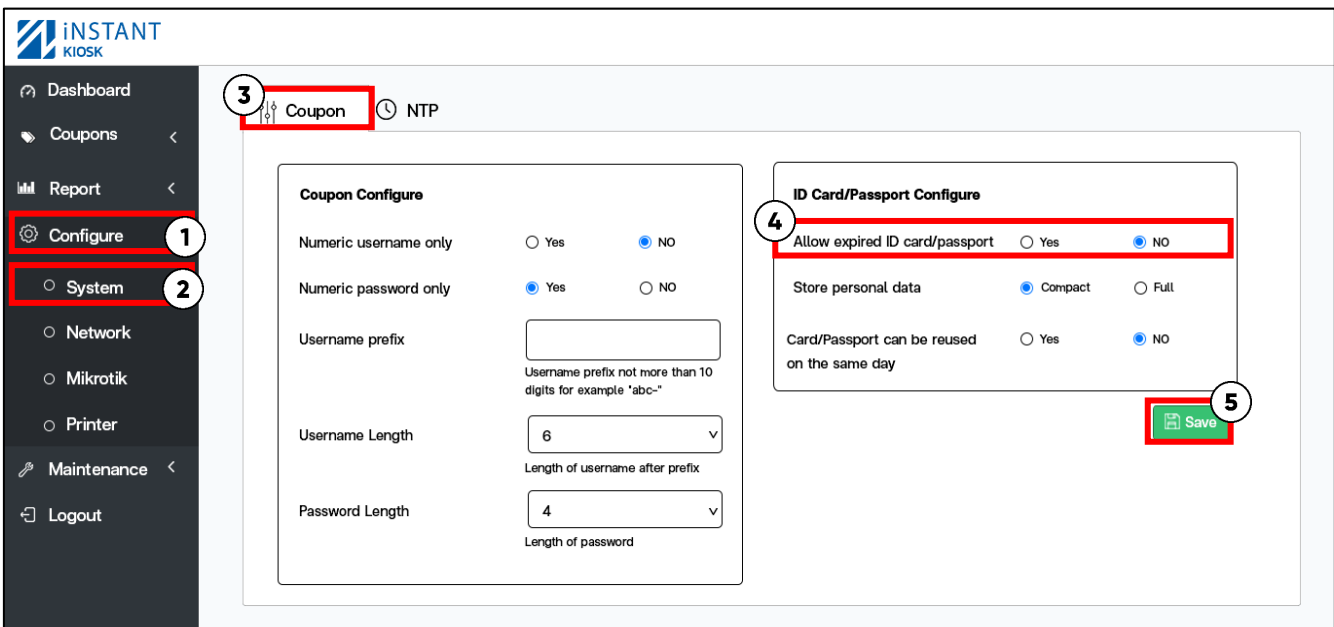

4. Allow expired ID card/passport: อนุญาตให้บัตรประชาชนกับพาสปอร์ตที่หมดอายุ

**Yes : อนุญาต    NO : ไม่อนุญาต**

5. เมื่อกำหนดตามที่ต้องการกด Save

## เข้า Controller (วิธีเข้า Controller ดูหน้าที่ 3 )

1. คลิก Configure
2. เลือก System
3. เลือกแท็บ Coupon

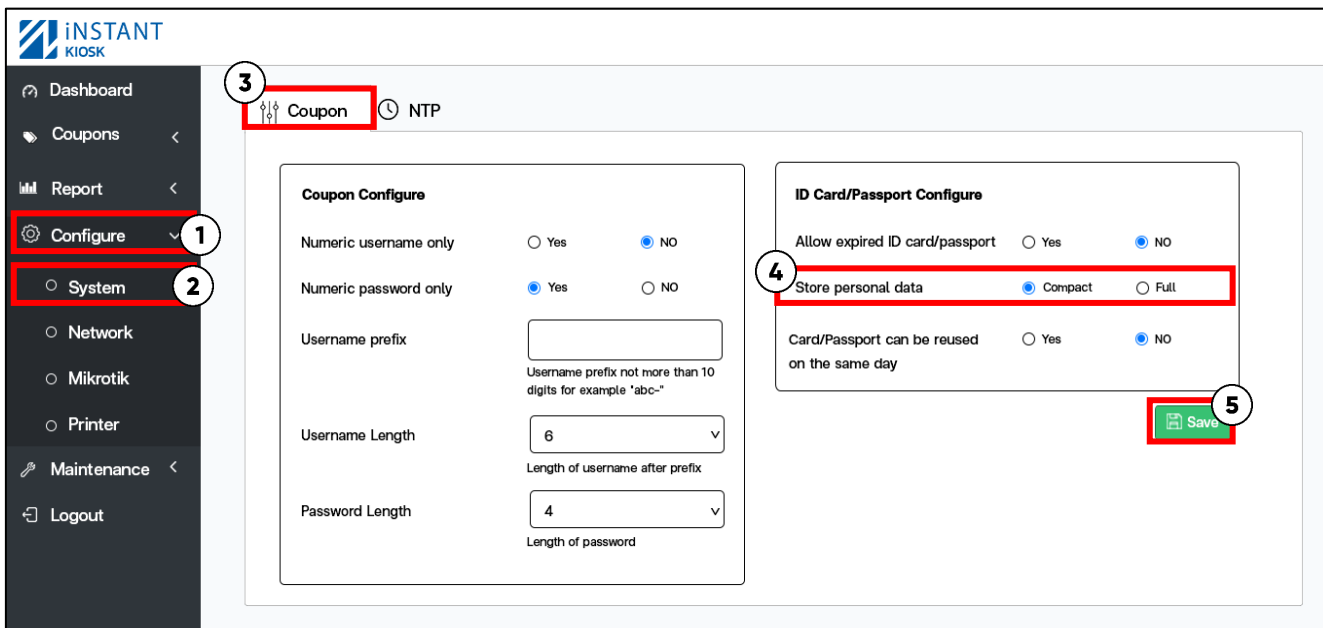

## 4. Store personal data : เก็บข้อมูลของผู้ใช้ตามบัตรประชาชนหรือพาสปอร์ต

### Compact : เก็บบางส่วน

- ▲ Type ลงทะเบียนด้วยบัตรประจำตัวประชาชนหรือพาสปอร์ต
- ▲ ID Card No. หมายเลขบัตรประจำตัวประชาชน
- ▲ Passport No. หมายเลขพาสปอร์ต
- ▲ Thai Title คำนำหน้า (คำนำหน้าภาษาไทย)
- ▲ Thai First Name ชื่อไทย (ชื่อภาษาไทย)
- ▲ Thai Last Name นามสกุล (นามสกุลภาษาไทย)
- ▲ Title คำนำหน้า (คำนำหน้าภาษาอังกฤษ)

### Full : เก็บทั้งหมด

- ▲ First Name ชื่อจริง (ชื่อภาษาอังกฤษ)
- ▲ Last Name นามสกุล (นามสกุลภาษาอังกฤษ)
- ▲ Gender เพศ
- Date of Birth วันเกิด
- House No. บ้านเลขที่
- Moo หมู่
- Soi ซอย
- Sub District ตำบล
- District เขต
- Province จังหวัด
- ▲ Issue Date วันที่ออก
- ▲ Expire Date วันที่หมดอายุ
- Country ประเทศ
- Nationality สัญชาติ
- ▲ Created at วันเวลาลงทะเบียน

● เก็บข้อมูลของ Full เท่านั้น    ▲ เก็บข้อมูลทั้ง Full และ Compact

## 5. เมื่อกำหนดตามที่ต้องการกด Save

\*\*วิธีการดูข้อมูลผู้ใช้ทั้งหมดสามารถ Download file วิธีการ download อยู่นำหน้า 18 ข้อที่ 8)\*\*

**ID is not allowed on the same day!**

Any questions, please contact technical support

Line: @befirstnetwork  
Tel:02-070-2070  
Web: www.befirstnetwork.com

**Passport is not allowed on the same day!**

Any questions, please contact technical support

Line: @befirstnetwork  
Tel:02-070-2070  
Web: www.befirstnetwork.com

### เข้า Controller (วิธีเข้า Controller หน้าที่ 3 )

1. คลิก Configure
2. เลือก System
3. เลือกแท็บ Coupon

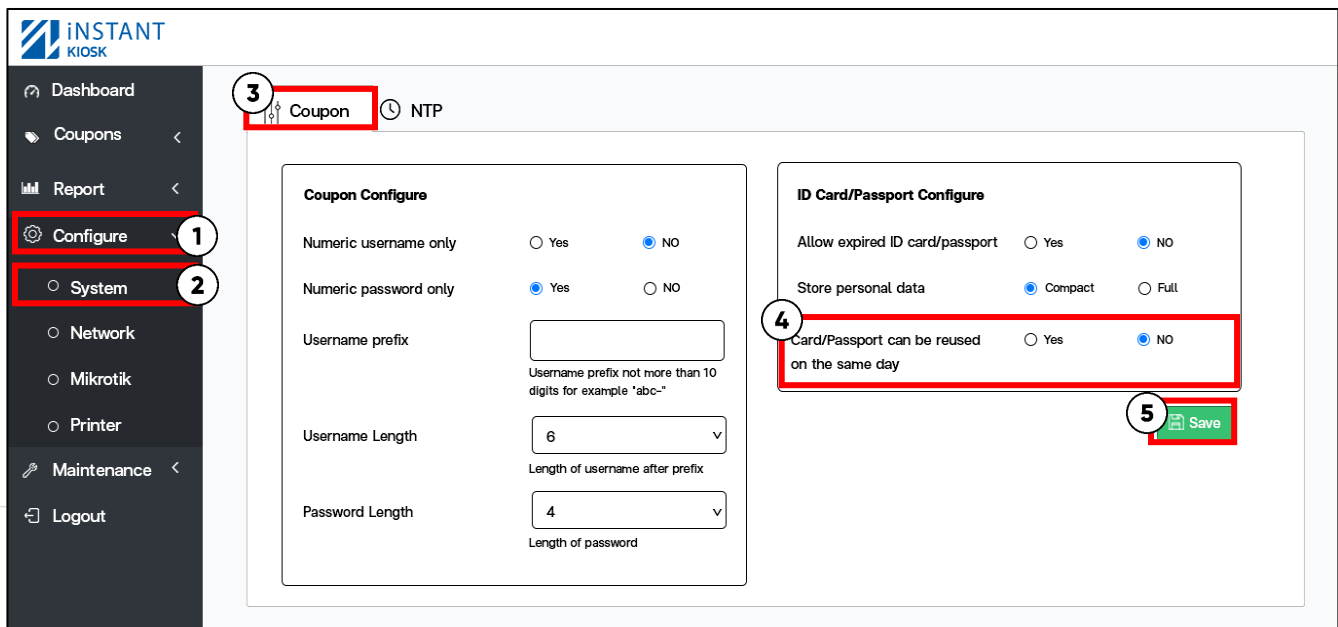

4. Card/Passport can be reused on the same day: อนุญาตให้บัตรประชาชนกับพาสปอร์ตสามารถใช้งานได้ภายใน 1 วัน

Yes : อนุญาตให้ 1 User สามารถออกคูปองได้มากกว่า 1 ใบต่อ 1 วัน

No : ไม่อนุญาตให้ 1 User สามารถออกคูปองได้มากกว่า 1 ใบต่อ 1 วัน

5. เมื่อกำหนดตามที่ต้องการกด Save

## เข้า Controller (วิธีเข้า Controller ดูหน้าที่ 3 )

1. คลิก Configure
2. เลือก System
3. เลือกแท็บ NTP

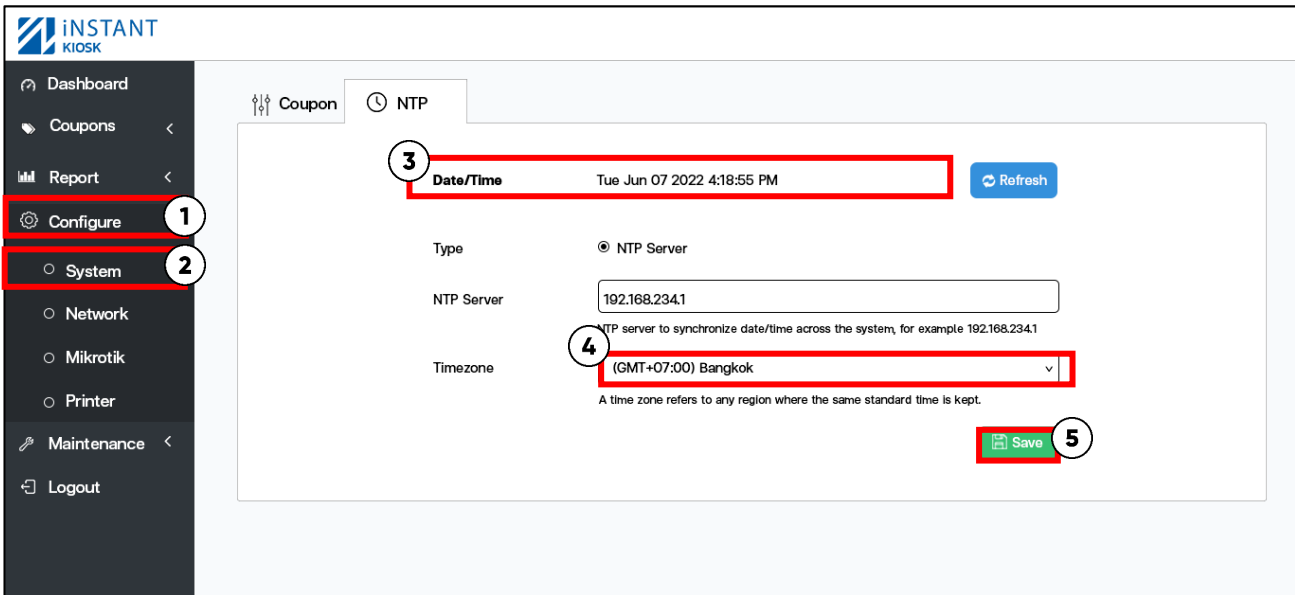

4. NTP Server: เป็น protocol สำหรับการปรับค่าเวลาของนาฬิกาให้ตรงกับ

Server หรือ Network นั้นๆ

- สามารถใส่ IP ของ Mikrotik หรือใส่ NTP ของ Server อื่นๆก็ได้

5. Timezone: เลือกเวลาให้ตรงกับประเทศที่ต้องการ

- ประเทศไทย (GMT+07:00) Bangkok

6. เมื่อกำหนดตามที่ต้องการกด Save

## เข้า Controller (วิธีเข้า Controller ดูหน้าที่ 3 )

1. คลิก Configure
2. เลือก Network
3. เลือกแท็บ Controller
4. ใส่ IP Controller ที่ต้องการ
5. Default Gateway และ DNS ใส่ IP ของ Mikrotik

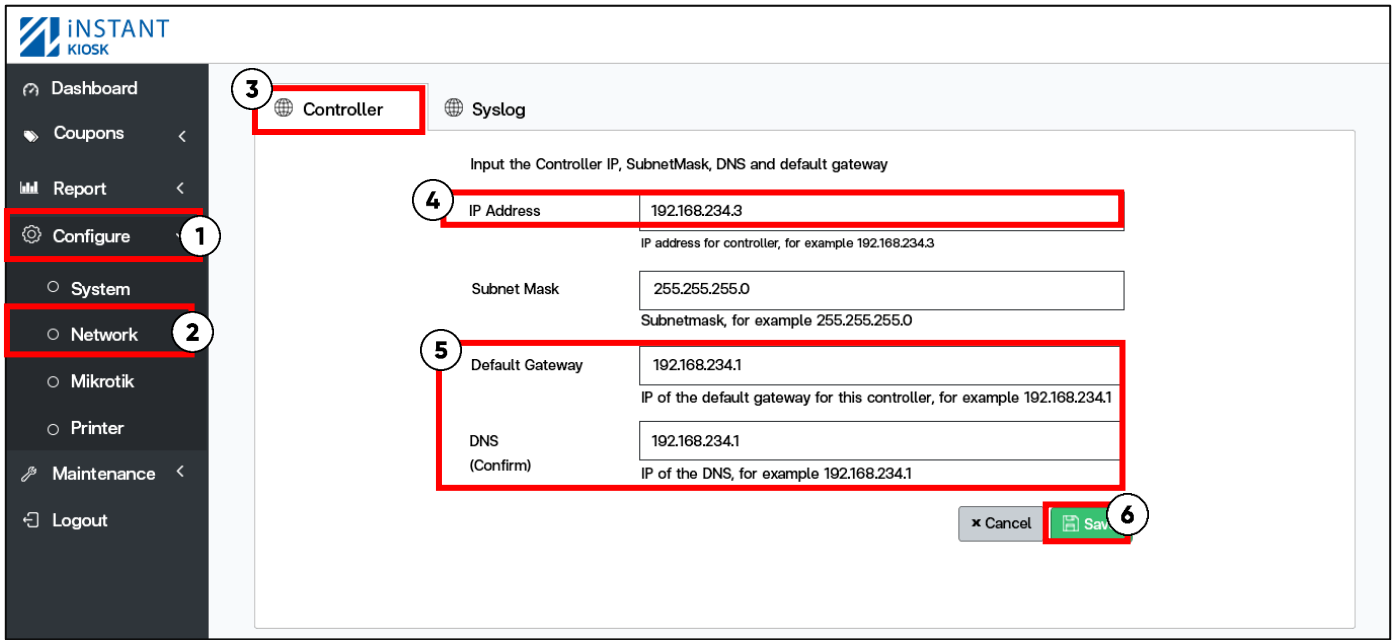

6. เมื่อกำหนดตามที่ต้องการกด Save
7. กด Confirm ยืนยันอีกครั้ง

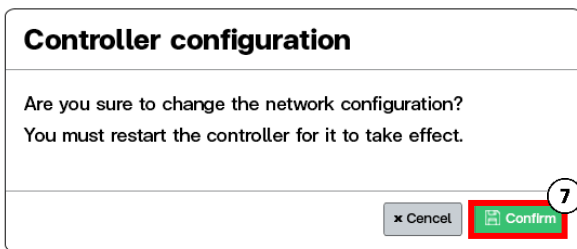

8. กดปุ่ม Restart เพื่อ Update

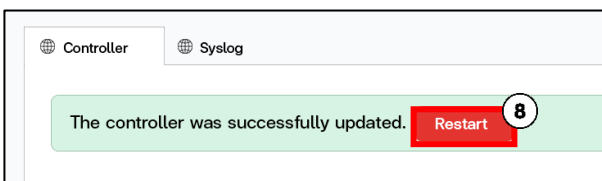

9. กดปุ่ม Restart อีกครั้ง

10. กด Confirm ยืนยันอีกครั้ง

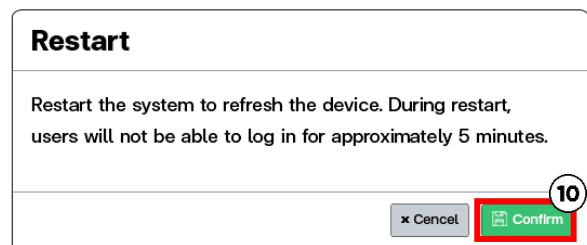

## เข้า Controller (วิธีเข้า Controller ดูหน้าที่ 3 )

1. คลิก Configure
2. เลือก Network
3. เลือกแท็บ Syslog
4. ใส่ IP Log ที่ต้องการ

**\*\* Syslog Port คือ เลขพอร์ตของ Log หรือเซิร์ฟเวอร์ \*\***

## 5. กด Save

## เข้า Controller (วิธีเข้า Controller ดูหน้าที่ 3 )

1. คลิก Configure
2. เลือก TouchScreen
3. ในหัวข้อ Input Method  
(คลิก Yes เปิดใช้งาน (Default) หรือ คลิก No ปิดใช้งาน)
4. กด Save

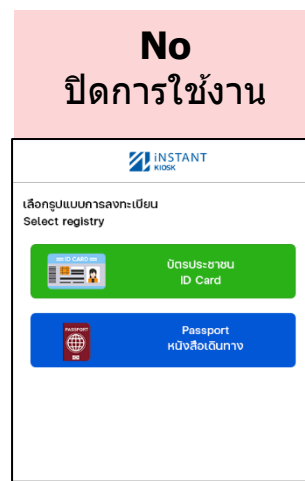
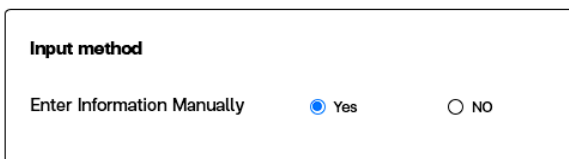
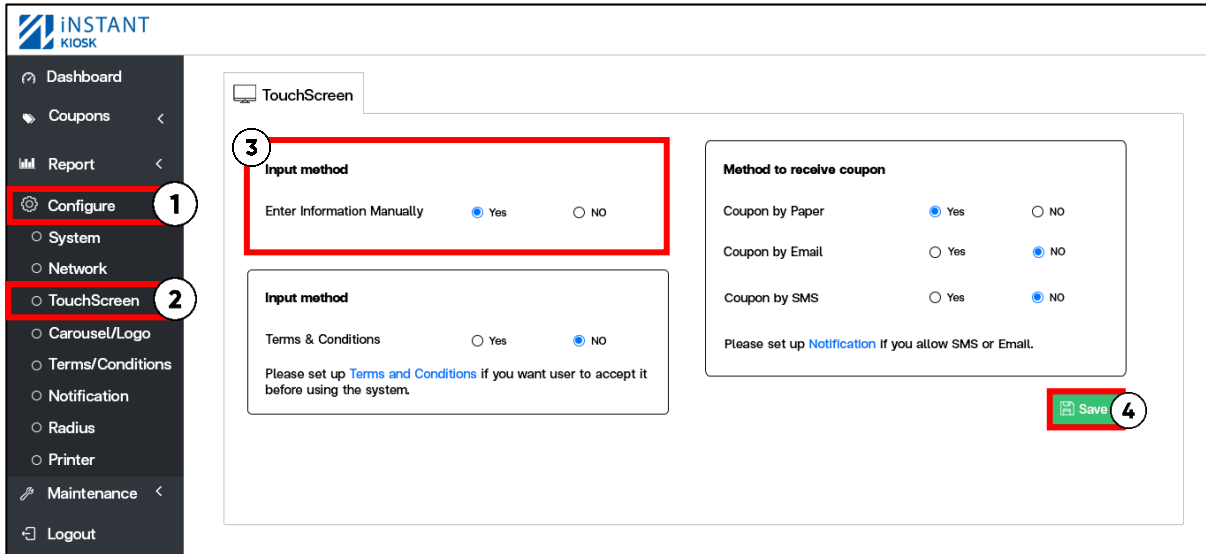

## เข้า Controller (วิธีเข้า Controller หน้า 3 )

1. คลิก Configure
2. เลือก TouchScreen
3. ในหัวข้อ Terms & Conditions (ติ๊ก Yes เปิดใช้งาน หรือ ติ๊ก No ปิดใช้งาน (Default))
4. กด Save
5. ในกรณีที่ต้องการเปิดใช้งาน คลิกที่ **Terms and Conditions** แล้วกรอกข้อมูลที่ต้องการ
6. กด Save

### Yes: เปิดการใช้งาน

**Input method**

Terms & Conditions  Yes  NO

Please set up **Terms and Conditions** if you want user to accept it before using the system.

**ข้อกำหนดและเงื่อนไข**

Terms and Conditions

คำประกาศนโยบายความเป็นส่วนตัว (Privacy Notice) ในการให้บริการเทคโนโลยีระบบไร้สาย (Wireless Fidelity: Wi-Fi) ของ บริษัท ซีซี คอนเฟอเรนซ์ เซ็นเตอร์ จำกัด

1. การเก็บรวบรวมข้อมูลส่วนบุคคลของท่าน เพื่อให้สามารถเข้าถึงบริการอินเทอร์เน็ต (Internet Wi-Fi) ของบริษัทฯ ท่านจำเป็นต้องไม่มีข้อมูลส่วนบุคคลที่ระบุ และแสดงตัวตน (Identity Data) ได้แก่

1.1 ชื่อ-นามสกุล หมายเลขประจำตัวประชาชน 5/6 เดิม/บัตร ซึ่งถูกต้อง และระบุชื่อผู้ให้บริการ (Smart Card)

1.2 ข้อมูลติดต่อของท่าน (Contact Data) เช่น ที่อยู่ ชื่อ นามสกุลโทรศัพท์

2. วัตถุประสงค์ในการเก็บรวบรวม ประมวลผล หรือเปิดเผยข้อมูลส่วนบุคคลของท่าน

## เข้า Controller (วิธีเข้า Controller ดูหน้าที่ 3 )

1. คลิก Configure 2. เลือก TouchScreen
3. ในหัวข้อ Method to receive coupon ในส่วนของ **Coupon by Paper** (ติ๊ก Yes เปิดใช้งาน (Default) หรือ ตี๊ก No ปิดใช้งาน)
4. กด Save

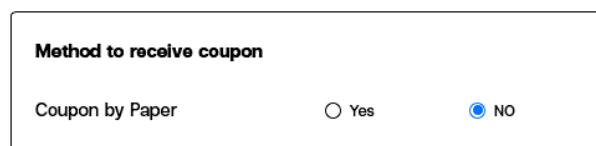
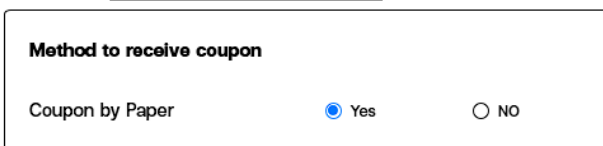
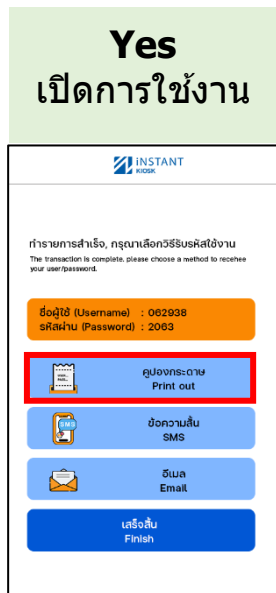

## เข้า Controller (วิธีเข้า Controller ดูหน้าที่ 3 )

1. คลิก Configure
2. เลือก TouchScreen
3. ในหัวข้อ Method to receive coupon ในส่วนของ **Coupon by Email** (ติ๊ก Yes เปิดใช้งาน หรือ ติ๊ก No ปิดใช้งาน (Default))
4. กด Save
5. ในกรณีที่ต้องการเปิดใช้งาน คลิกที่ **Notification** แล้วกรอกข้อมูล Email
6. กด Save

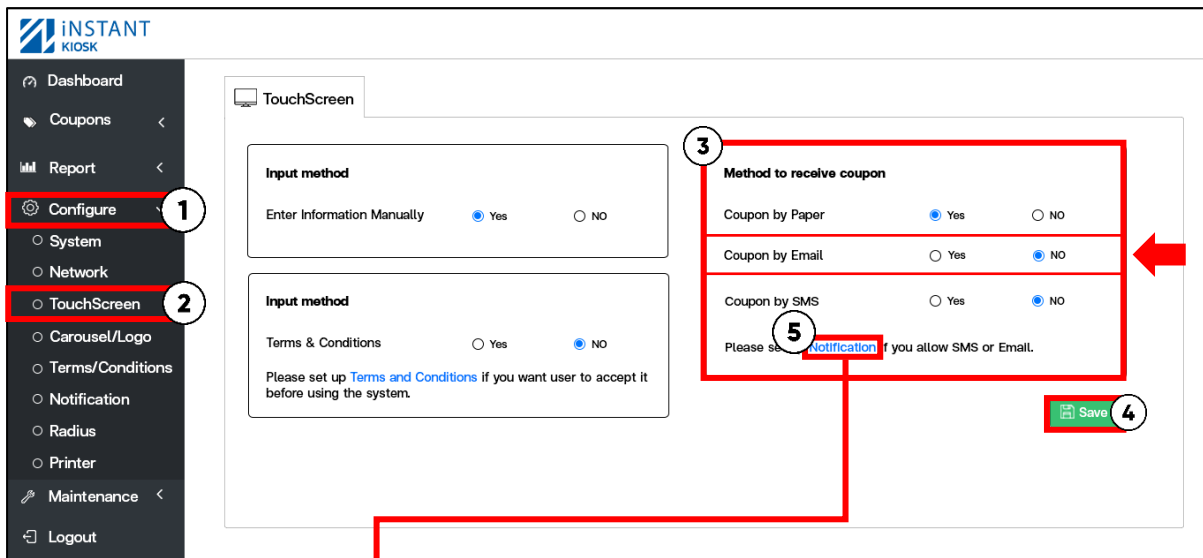

**Email**

<p><b>SMTP Server</b></p> <input type="text" value="smtp.gmail.com"/> <small>SMTP Server, for example smtp.gmail.com</small>	<p><b>Sender Address</b></p> <input type="text" value="befirstnetwork@gmail.com"/> <small>Sender email address generally using the same address as SMTP Username, for example yourname@gmail.com</small>
<p><b>SMTP Port</b></p> <input type="text" value="587"/> <small>SMTP Port, for example 25 or 587</small>	<p><b>Sender Name</b></p> <input type="text" value="Register to receive a Wi-Fi Password"/> <small>Sender's name, for example Yourname (no space allowed)</small>
<p><b>SMTP Encryption</b></p> <input type="text" value="TLS"/> <small>SMTP Encryption, for example No or TLS</small>	<p><b>Test Address</b></p> <input type="text" value="befirstnetwork@gmail.com"/> <small>Test email address to receive notifications, for example admin@gmail.com</small>
<p><b>SMTP Username</b></p> <input type="text" value="befirstnetwork@gmail.com"/> <small>User name for this SMTP Server, for example yourname@gmail.com</small>	<p>If you are using Google mail and can not send the email, try below tips.</p> <p>Allow "Less Secure Apps"</p> <p>Disable "Two Factor Authen"</p>
<p><b>SMTP Password</b></p> <input type="password" value="....."/> <small>Password for above user name, for example yourpassword</small>	<p style="text-align: right;"> <input type="button" value="Save"/> (6)    <input type="button" value="Test"/> </p>

## ตัวอย่างการตั้งค่า Email

**Yes**  
เปิดการใช้งาน

**No**  
ปิดการใช้งาน

## เข้า Controller (วิธีเข้า Controller ดูหน้าที่ 3 )

1. คลิก Configure
2. เลือก TouchScreen
3. ในหัวข้อ Method to receive coupon ในส่วนของ **Coupon by SMS** (ติ๊ก Yes เปิดใช้งาน หรือ ติ๊ก No ปิดใช้งาน (Default))
4. กด Save
5. ในกรณีที่ต้องการเปิดใช้งาน คลิกที่ **Notification**

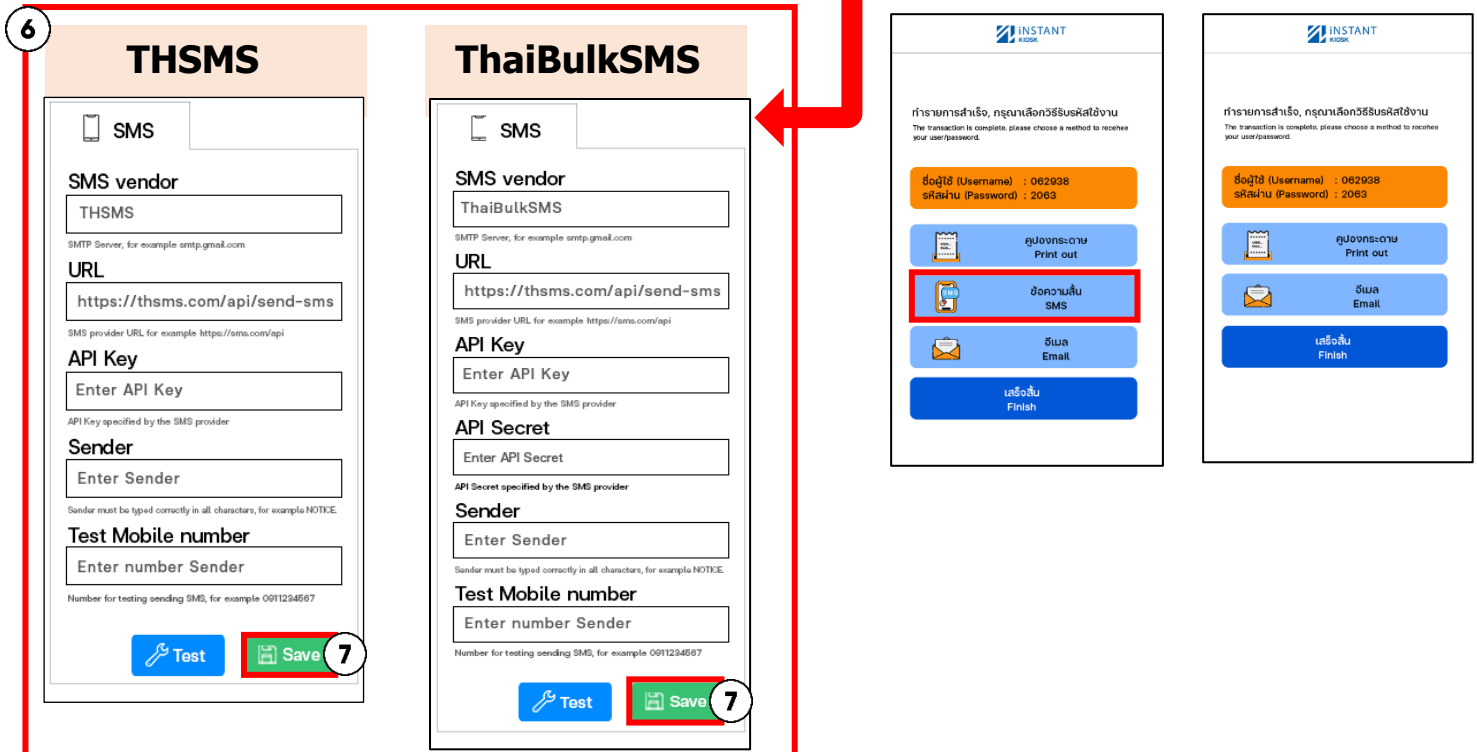
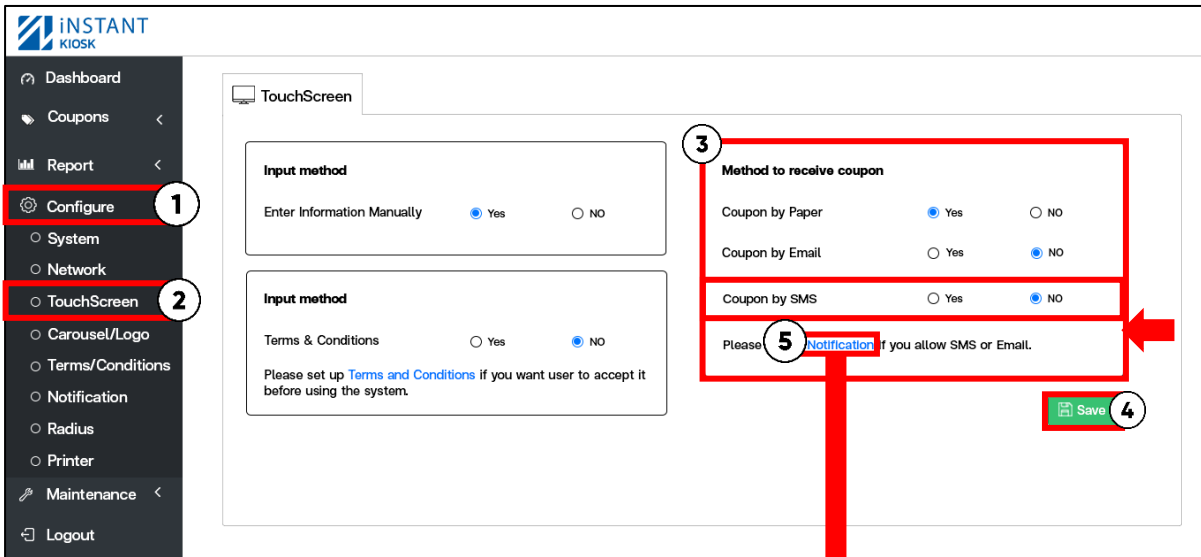

6. Config SMS Gateway ตามค่าที่เลือก  
\*ถ้าไม่มี SMS Gateway ที่ต้องการ กรุณาแจ้งบริษัทฯ
7. กด Save

## เข้า Controller (วิธีเข้า Controller ดูหน้าที่ 3 )

1. คลิก Configure
2. เลือกแท็บ Carousel/logo
3. เลือกแท็บ Carousel
4. กดปุ่มให้ขึ้น ON เพื่อเปิดใช้งาน
5. กดปุ่ม Browse เพื่อใส่รูปภาพที่ต้องการ สามารถใส่ได้ทั้งหมด 5 รูป
6. กดปุ่มให้ขึ้น OFF เพื่อปิดใช้งาน
7. กดปุ่มลบ เพื่อลบรูปภาพ
8. กด Save เมื่อทำการเพิ่ม ลบ แก้ไข
9. กดปุ่ม Reload: Update touchscreen. (ดูวิธีในหน้าที่ 47)

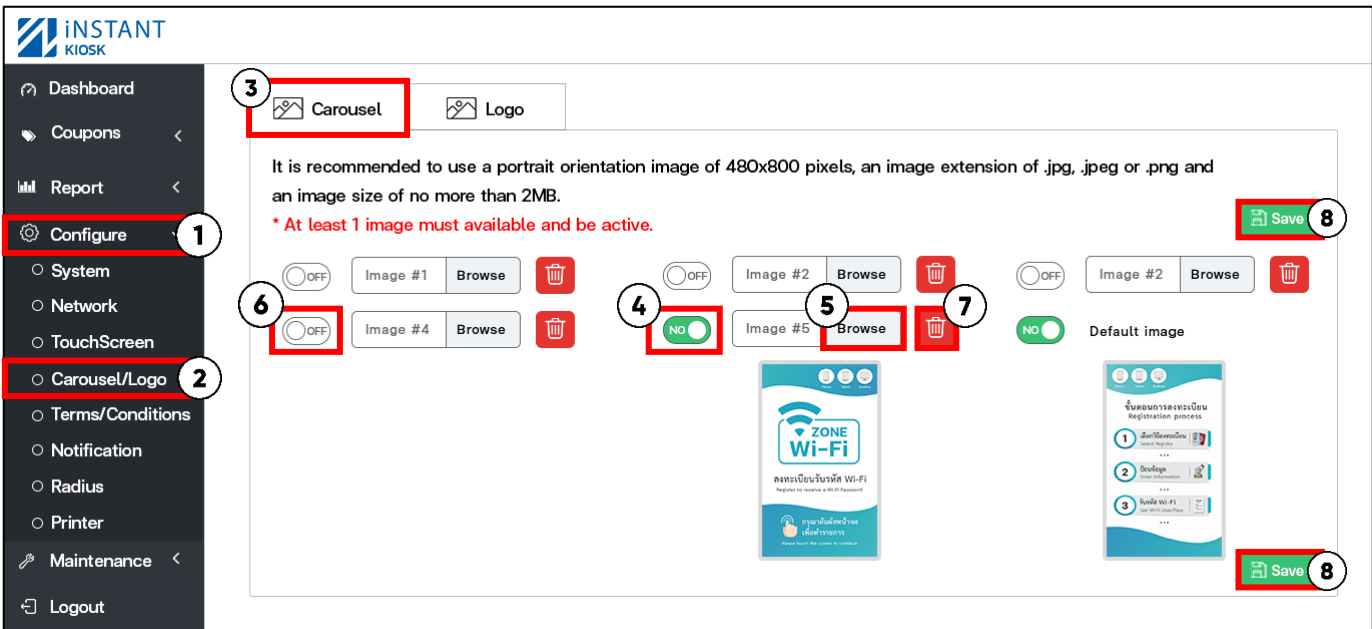

**หน้าจจะทำการเลื่อนเปลี่ยนหน้าอัตโนมัติ วงซ้ำทุกๆ 10 วินาที**

*\*ในกรณีถ้าไม่มีการเปิดใช้งานภาพพิกหน้าจอเลย รูปภาพ Default image จะเปิดอัตโนมัติ*

## เข้า Controller (วิธีเข้า Controller ดูนหน้าที่ 3 )

1. คลิก Configure
2. เลือก Carousel/logo
3. เลือกแท็บ Logo
4. คลิก Browse เพื่อใส่ Logo ที่ต้องการ
5. คลิก ลบ เพื่อลบรูปภาพ
6. ใส่ข้อความ Footer ที่ต้องการ
7. กด Save

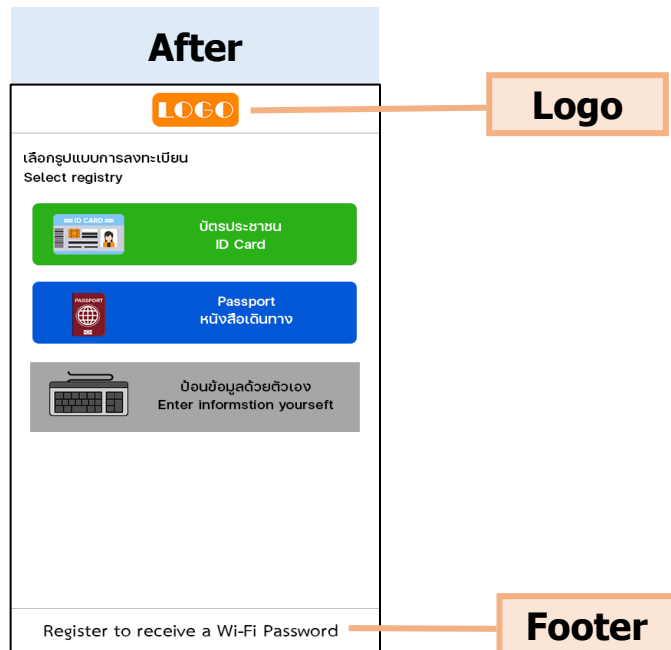
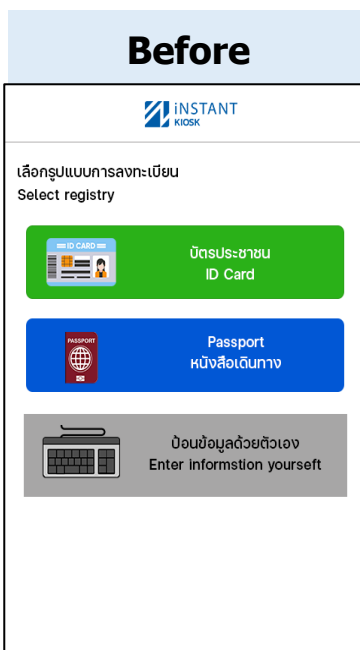
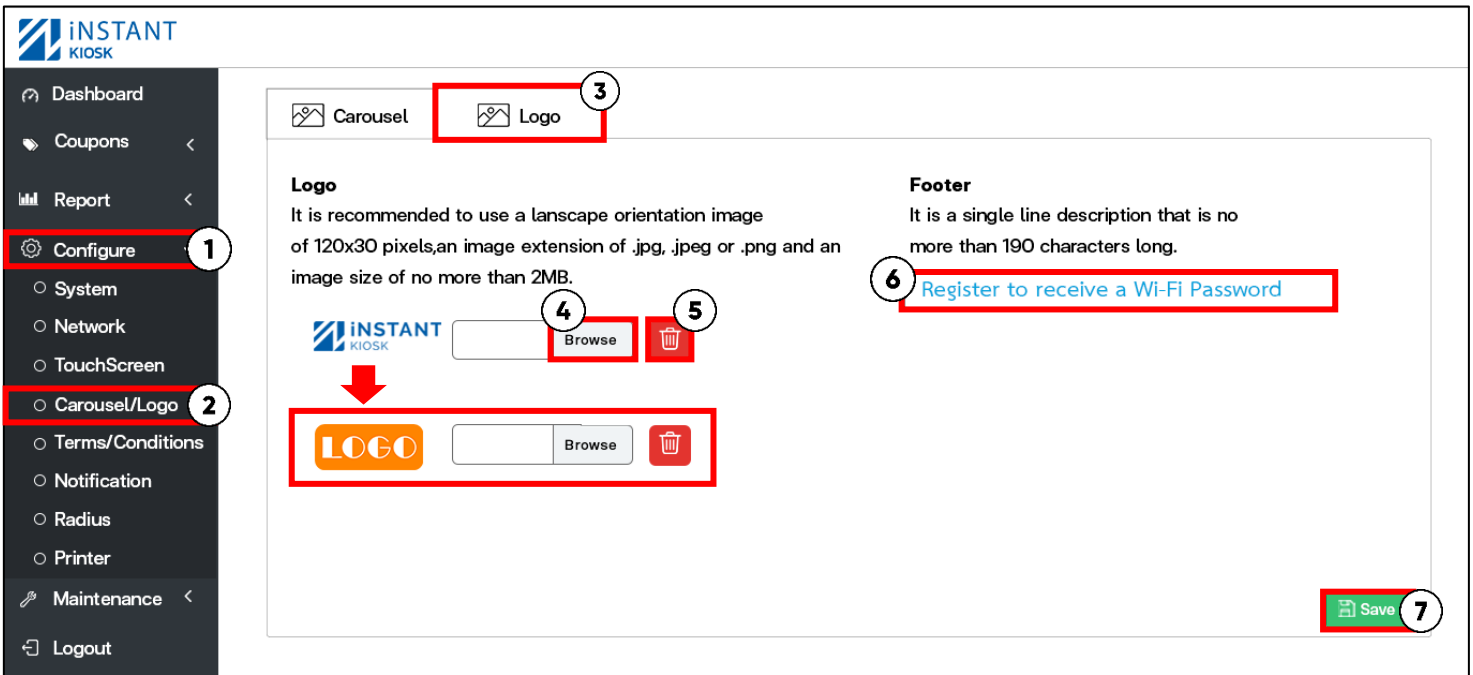

เป็นการตั้งค่าให้ Controller เชื่อมต่อกับ Mikrotik (Mikroik IP , API Username , API Passwork ของ Controller กับ Mikrotik จะต้องตรงกันเสมอ)

Invalid user name or password  
Try again later.

Any questions, please contact  
technical support

Line: @befirstnetwork

Tel:02-070-2070

Web: www.befirstnetwork.com

ถ้า API ไม่ตรงกันจะทำให้ไม่สามารถปรี้นได้ ขึ้น Error ดังนี้  
แก้ไขดังต่อไปนี้

- ตรวจสอบความถูกต้อง ของ IP Mikrotik
- ตรวจสอบ API Username รหัส Controller และ Mikrotik ตรงกันหรือไม่
- ตรวจสอบ Password ของ Controller และ Mikrotik ต้องตรงกันเสมอ

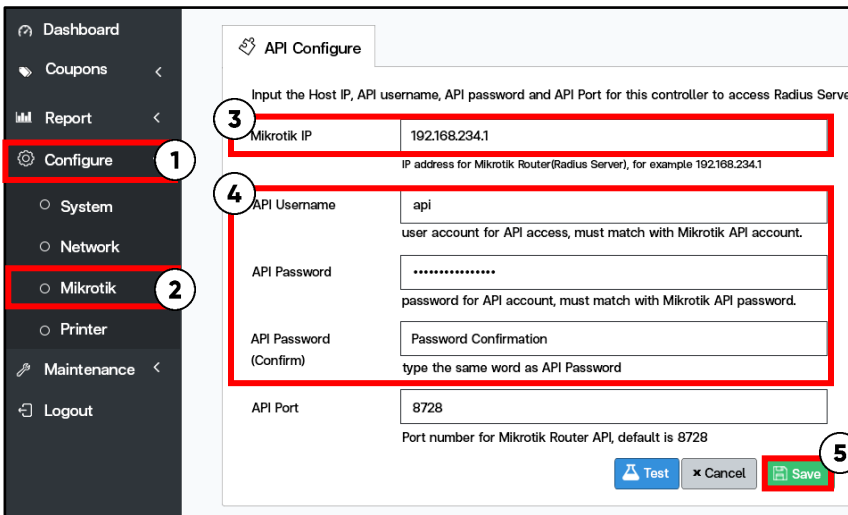

## เข้า Controller (วิธีเข้า Controller ดูนหน้าที่ 3 )

1. คลิก Configure
2. เลือก Mikrotik
3. ใส่ IP ของ Mikrotik
4. ตั้งค่าให้ตรงกับ Mikrotik  
API Username : API  
API Passwork : 1q2w3ebefirst123
5. กด Save

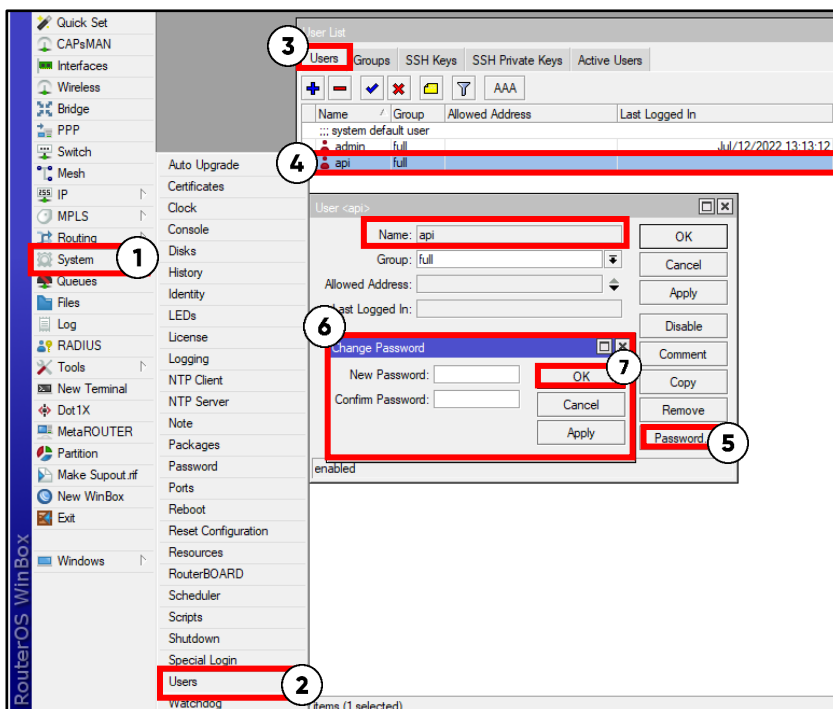

## เข้า Mikrotik (วิธีเข้า Mikrotik ดูนหน้าที่ 3 )

1. คลิก System
2. เลือก Users
3. เลือกเห็น Users
4. คลิกที่ api
5. คลิกที่ Password
6. ตั้งค่าให้ตรงกับ Controller  
API Password: 1q2w3ebefirst123
7. กด OK

## เข้า Controller (วิธีเข้า Controller ดูนหน้าที่ 3 )

1. คลิก Configure
2. เลือก Driver เครื่องปริ้นที่ใช้งาน
3. เลือก Printer
4. กด Save

Current Printer	Available Printers
xp-c58h	xp-c58h

## เข้า Controller (วิธีเข้า Controller ดูหน้าที่ 3 )

1. คลิก Maintenance
2. เลือก Database
3. เลือก แท็บ Coupons

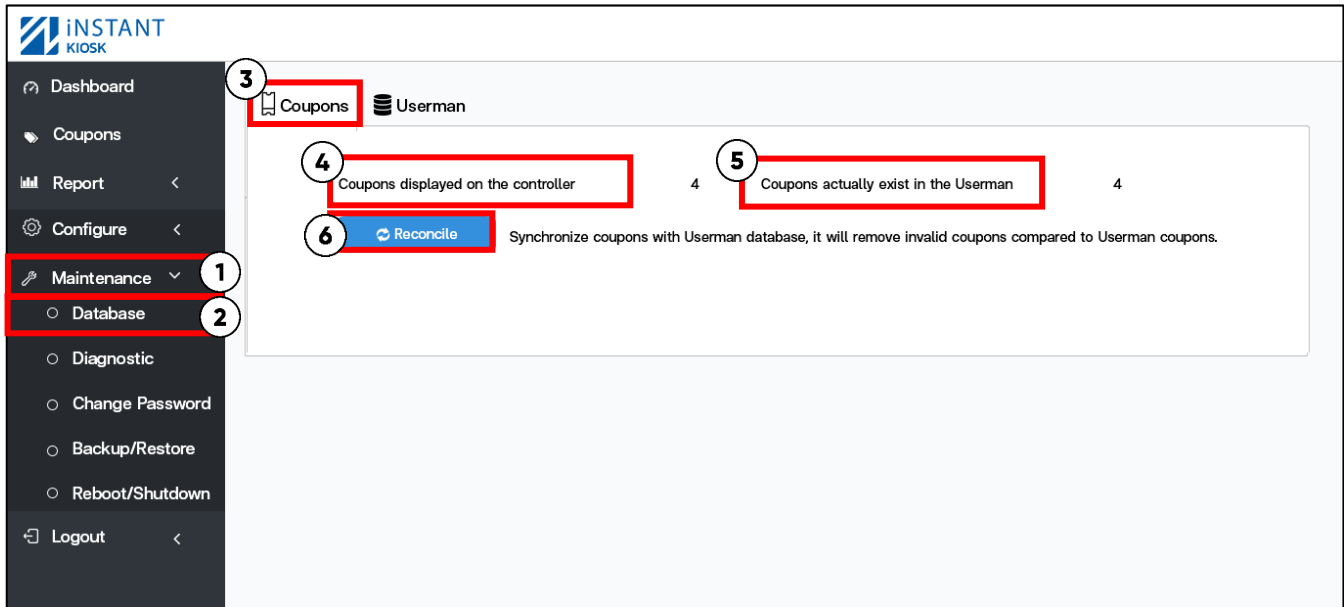

### 4. Coupons displayed on the Controller :

จำนวนใบที่ออกคูปองที่สร้างจาก Controller เช่น ออกคูปองด้วยบัตรประชาชน พาสปอร์ตและผ่านเว็บ Controller

### 5. Coupons actually exist in the Userman :

จำนวนใบที่ออกคูปองที่มีอยู่จริงบน Userman

### 6. Reconcile : การปรับปรุงให้ข้อมูลของ Controller ตรงกับ Userman

### 7. กด Comfirm : ยืนยันการปรับปรุงข้อมูล

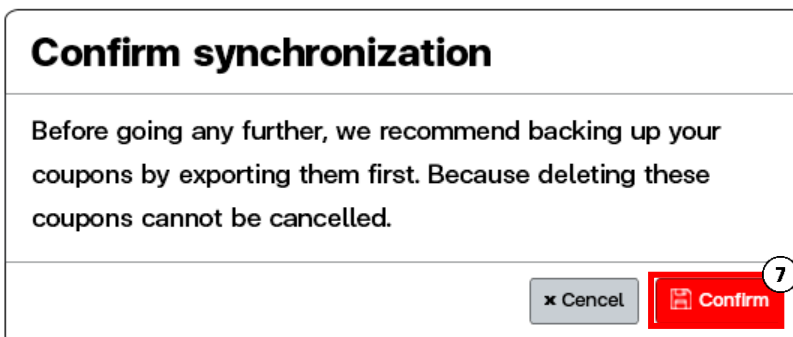

## เข้า Controller (วิธีเข้า Controller ดูหน้าที่ 3 )

1. คลิก Maintenance
2. เลือก Database
3. เลือกแท็บ Userman

4. Expired coupons: จำนวนใบที่คูปองหมดอายุ
5. กดปุ่ม Remove : เพื่อลบคูปองหมดอายุ
6. กด Comfirm : ยืนยันคูปองหมดอายุ

## เข้า Controller (วิธีเข้า Controller หน้าที่ 3 )

1. คลิก Maintenance
2. เลือก Print Jobs
3. กดปุ่ม Refresh เพื่อดูสถานะกำลังพิมพ์
4. กดปุ่ม Cancel All Pending Jobs เพื่อยกเลิกการสั่งปริ้นทั้งหมด

## เข้า Controller (วิธีเข้า Controller หน้าที่ 3 )

1. คลิก Maintenance
2. เลือก Diagnostic
3. เลือกแท็บ Peripheral devices Status

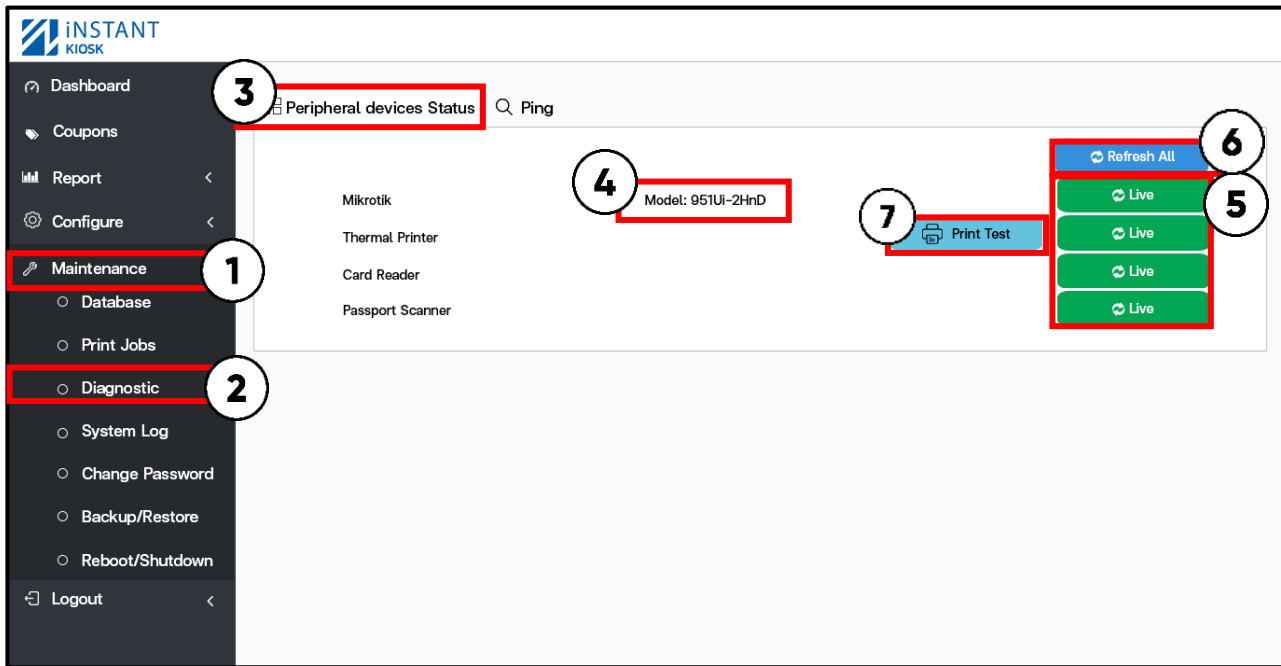

4. Mikrotik: แสดงรุ่นของ Mikrotik ที่เชื่อมต่อ

5. สถานะอุปกรณ์:

พร้อมใช้งาน

ไม่พร้อมใช้งานทำการตรวจสอบสาย USB ได้มีการเชื่อมต่อกับ Controller หรือไม่ หรือถอดสาย USB แล้วเสียบใหม่

6. Refresh All: อัปเดตสถานะของอุปกรณ์ใหม่ทั้งหมด

7. Print Test: ทดสอบเครื่องปริ้นพร้อมใช้งานหรือไม่

(ในกรณีสถานะขึ้นพร้อมใช้งาน แต่ทดสอบปริ้นกระดาษไม่ออก)

**\*\* ตรวจสอบเช็คกระดาษในเครื่องหมดหรือไม่\*\***

## เข้า Controller (วิธีเข้า Controller ดูหน้าที่ 3 )

1. คลิก Maintenance
2. เลือก System Log
3. กดปุ่ม Download เพื่อ Download ไฟล์

**iNSTANT KIOSK**

Download System Logs

#	File	Size	Date	Action
1	laravel-2024-01-11.log	19.82 KB	11 January 2024 11:32	
2	laravel-2024-01-10.log	13.19 KB	10 January 2024 16:59	
3	laravel-2024-01-09.log	11.22 KB	09 January 2024 17:03	

laravel-2024-01-11.log  
Text Document  
20.0 KB

จะได้ไฟล์ที่มีนามสกุล Log

ไฟล์นี้ใช้ในกรณีเพื่อตรวจสอบการทำงานของอุปกรณ์ Controller

## วิธีเปลี่ยน Password User Admin ของ Controller

### เข้า Controller (วิธีเข้า Controller ดูหน้าที่ 3 )

1. คลิก Maintenance
2. เลือก Change Password
3. เลือกแท็บ Admin

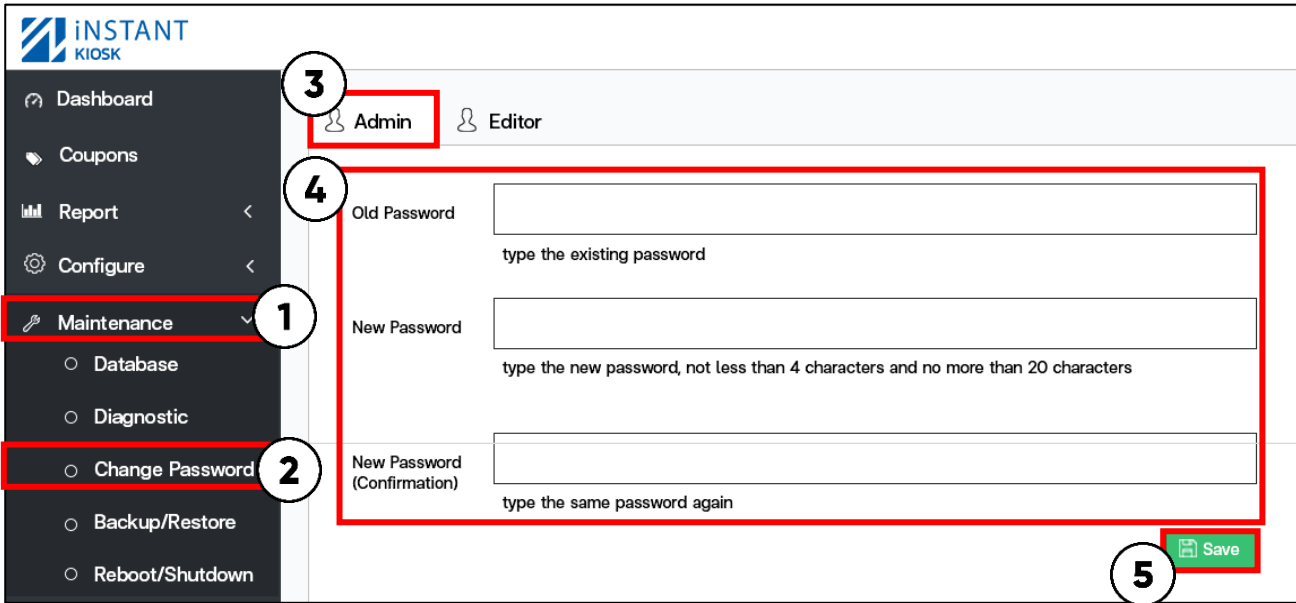

#### 4. กรอกข้อมูล:

Old Password: ใส่รหัสเดิม

New Password: ใส่รหัสที่ต้องการ

New Password (Confirmation) : ยืนยันใส่รหัสที่ต้องการอีกครั้ง

5. กด Save

## วิธีเปลี่ยน Password User Editor ของ Controller

### เข้า Controller (วิธีเข้า Controller ดูหน้าที่ 3 )

1. คลิก Maintenance
2. เลือก Change Password
3. เลือกแท็บ Editor

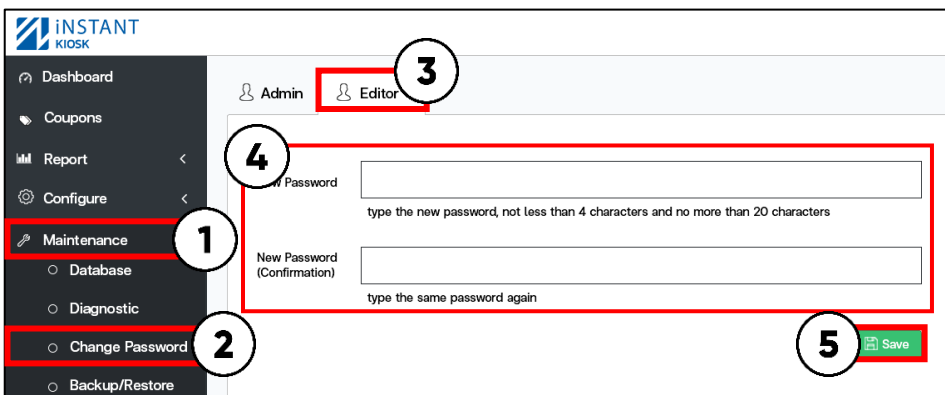

#### 4. กรอกข้อมูล:

New Password: ใส่รหัสที่ต้องการ

New Password (Confirmation) :

ยืนยันใส่รหัสที่ต้องการอีกครั้ง

5. กด Save

## เข้า Controller (วิธีเข้า Controller ดูหน้าที่ 3 )

1. คลิก Maintenance
2. เลือก Backup/Restore
3. กดปุ่ม Backup

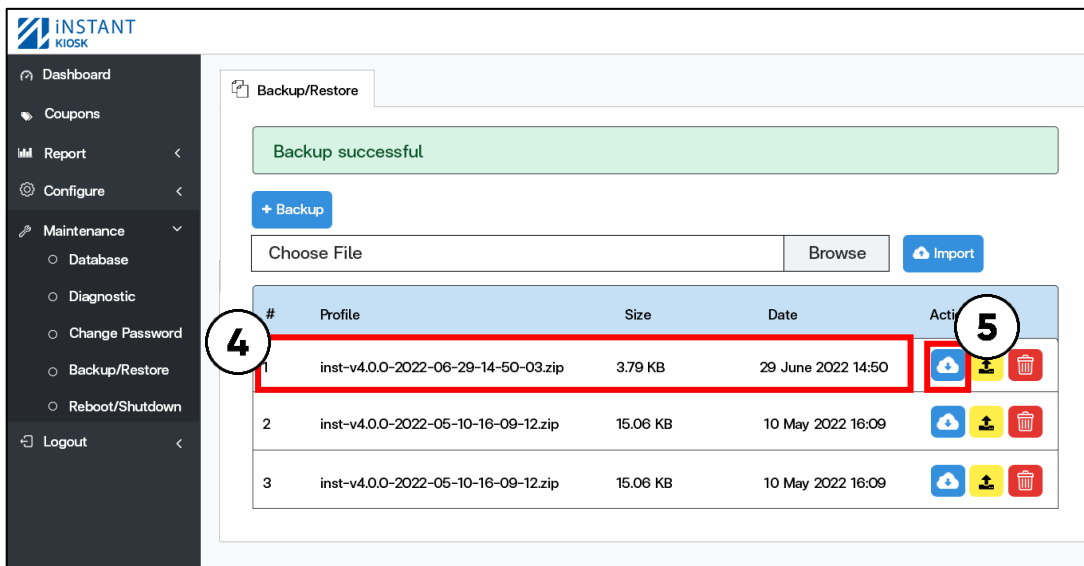
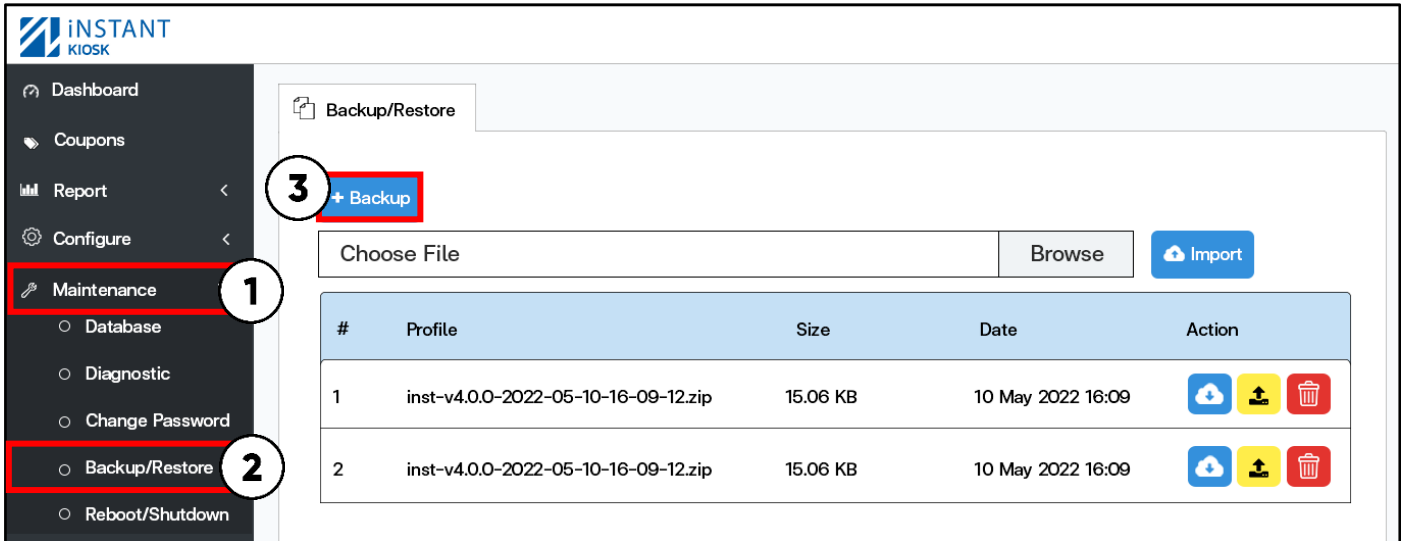

4. จะมีไฟล์ข้อมูลเข้า
5. กดปุ่ม Download

6. จะมีไฟล์ Backup อยู่ข้างล่างขึ้นมา (โดยปกติไฟล์จะอยู่ที่ Folder download ของเครื่อง)

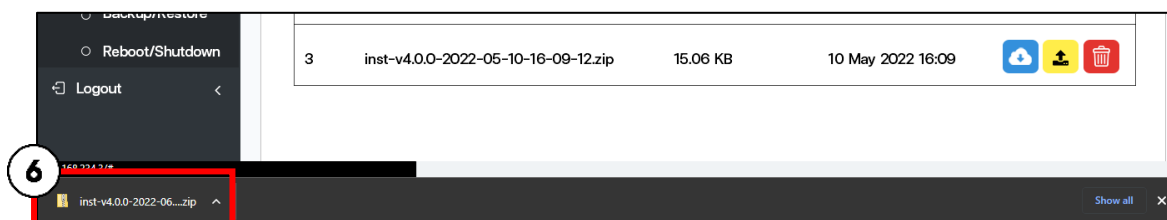

## เข้า Controller (วิธีเข้า Controller ดุหน้าที 3 )

1. คลิก Maintenance
2. เลือก Backup/Restore
3. กดปุ่ม Browse เลือกไฟล์จาก PC

Dashboard

Coupons

Report

Configure

**Maintenance** 1

- Database
- Diagnostic
- Change Password
- Backup/Restore** 2
- Reboot/Shutdown

Backup/Restore

+ Backup

Choose File

Browse 3

Import

#	Profile	Size	Date	Action
1	inst-v4.0.0-2022-05-10-16-09-12.zip	15.06 KB	10 May 2022 16:09	
2	inst-v4.0.0-2022-05-10-16-09-12.zip	15.06 KB	10 May 2022 16:09	

Dashboard

Coupons

Report

Configure

Maintenance

- Database
- Diagnostic
- Change Password
- Backup/Restore
- Reboot/Shutdown

Logout

Backup/Restore

+ Backup

inst-v4.0.0-2022-06-29-14-50-03.zip

Browse

Import 4

#	Profile	Size	Date	Action
5	inst-v4.0.0-2022-06-29-14-50-03.zip	3.79 KB	29 June 2022 14:50	6
2	inst-v4.0.0-2022-05-10-16-09-12.zip	15.06 KB	10 May 2022 16:09	
3	inst-v4.0.0-2022-05-10-16-09-12.zip	15.06 KB	10 May 2022 16:09	

4. กดปุ่ม Import
5. จะมีไฟล์ข้อมูลเข้า
6. กดปุ่ม Restore

**Database recovery**

Restore the database from file "inst-v4.0.0-2022-06-29-14-50-03.zip" This action cannot redo, the existing database will be replaced.

Continue ?

7

7. กดปุ่ม Continue เพื่อยืนยัน Restore
8. กดปุ่ม Restart

Backup/Restore

The database has been restored, the system must be restarted for the configuration to take effect.  8

## 9. กดปุ่ม Restart อีกครั้ง

Controller Mikrotik

9 Restart the system to refresh the device

By turning off the device, the user will not be able to log in until turning it back on.

## Thank you

### บริษัท บีเฟิร์สเน็ตเวิร์กคอนซัลติ้ง จำกัด

**ที่อยู่** 293/172 ซอยรามอินทรา119 ถนนรามอินทรา แขวงมีนบุรี เขตมีนบุรี กทม. 10510

**เวลาทำการ:** จันทร์ – ศุกร์ 8:30-17:00

**เบอร์ติดต่อ:** 02-070-2070,  
089-922-5024 (ฝ่ายขาย)  
064-916-8791 (ฝ่ายขาย)  
061-857-8895 (ฝ่ายซัพพอร์ต)

**email:** sales@befirstnetwork.com

**web:** www.befirstnetwork.com

**Line:** @befirstnetwork

