

# MANUAL V.6

## INSTANT KIOSK ID WITH PASSPORT

สำหรับผู้ให้บริการต้องการระบบยืนยันตัวตนด้วยบัตรประชาชนหรือพาสปอร์ต และปริ้นคูปองทันที กำหนดได้แพ็คเกจเดียว

ชุดอุปกรณ์สำหรับ  
Instant Kiosk - ID with Passport

## INSTANT KIOSK ID With passport Scanner

ติดต่อฝ่าย IT SUPPORT :061-857-8895, 094-895-4449  
วันจันทร์ – วันศุกร์ เวลา 8:30-17:00

# สารบัญ(1)

|   |    |
|---|----|
| การเชื่อมต่อ Instant Kiosk (ID) with Passport Scanner           | 1  |
| ขั้นตอนการใช้งาน Instant Kiosk (ID) with Passport Scanner       | 2  |
| วิธีเข้า Userman, Controller และ Mikrotik                       | 3  |
| วิธีการ Add Coupon Manually                                     | 4  |
| รายละเอียด Profiles Default                                     | 5  |
| วิธีการเช็ครายละเอียด Profiles                                  | 6  |
| วิธีแก้ไข Profile (กำหนดระยะเวลาที่มีอยู่ในระบบ)                | 7  |
| วิธีกำหนดความเร็ว (กำหนดความเร็วใหม่ที่มีในระบบ)                | 8  |
| วิธีกำหนดการสิทธิ์การใช้งาน 1 คูปองต่ออุปกรณ์                   | 9  |
| วิธีใส่ Logo บน คูปอง   | 10 |
| วิธีแก้ไขข้อมูลบน คูปอง   | 11 |
| วิธีเอา QR code ออกจากคูปอง                                     | 12 |
| วิธีปรับขนาดตัวอักษร Username/Password ตัวใหญ่ขึ้น              | 13 |
| วิธีการเปลี่ยนคูปองเป็นภาษาไทย                                  | 14 |
| วิธีใส่ Logo คูปองแจ้งเตือน Error Notifications                 | 15 |
| วิธีแก้ไขข้อมูล คูปองแจ้งเตือน Error Notifications              | 16 |
| วิธีการดู Coupon Report   | 17 |
| วิธีการดู Online user   | 18 |
| วิธีดูรายละเอียด Coupon   | 19 |
| วิธีระงับการเข้าใช้งานอินเตอร์เน็ตชั่วคราว                      | 20 |
| วิธีสร้างคูปองแบบกำหนดรายละเอียด Username/Password              | 21 |
| วิธีการตั้งค่าให้ยอมรับบัตรประชาชนหรือพาสปอร์ตที่หมดอายุหรือไม่ | 22 |
| วิธีตั้งค่าการเก็บข้อมูลของผู้ใช้ตามบัตรประชาชนหรือพาสปอร์ต     | 23 |
| วิธีการอนุญาตให้บัตรประชาชนหรือพาสปอร์ตสามารถเข้าได้ใน 1 วัน    | 24 |
| วิธีการกำหนดวันเวลาให้คูปองตรงกับปัจจุบัน                       | 25 |
| วิธีการตั้งค่า IP ของ Controller                                | 26 |
| วิธีการตั้งค่า IP ของ Log                                       | 27 |

# สารบัญ(2)

|  |    |
|--|----|
| วิธีการตั้งค่า API   | 28 |
| วิธีการเลือก Printer                                       | 29 |
| วิธีการปรับให้คุปองบน Controller ให้ตรงกับข้อมูลบน Userman | 30 |
| วิธีการลบคุปองที่หมดอายุแล้วบน Userman                     | 31 |
| วิธีการลบคุปองเก่าบน Userman ย้อนหลัง                      | 32 |
| วิธียกเลิกงานที่สั่งปริ้น                                  | 33 |
| วิธีดูสถานะของอุปกรณ์ต่อพ่วง                               | 34 |
| วิธี Download ไฟล์ Log                                     | 35 |
| วิธีเปลี่ยน Password Controller ของ User Admin และ Editor  | 36 |
| วิธี Backup ข้อมูลของ Controller                           | 37 |
| วิธี Restore ข้อมูลของ Controller                          | 38 |
| วิธี Restart/Shutdown Controller                           | 39 |

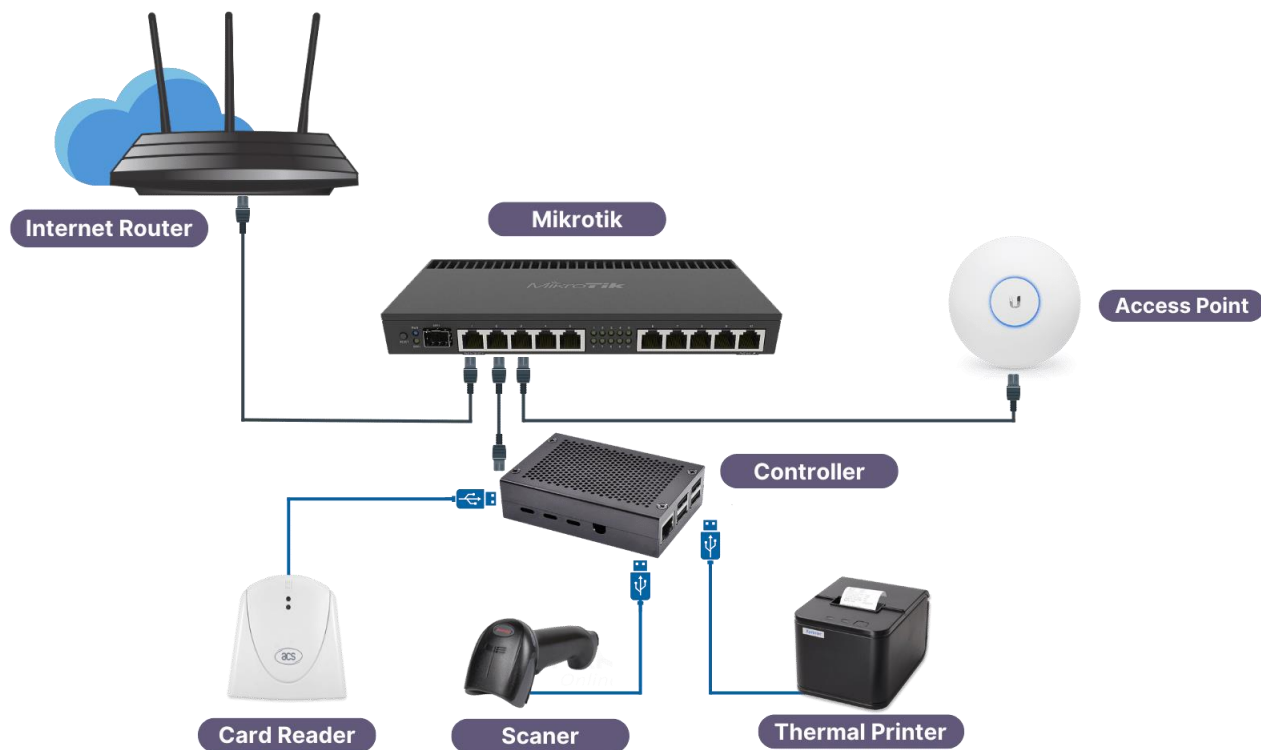

1. นำสายแลนข้างหนึ่งเสียบเข้าพอร์ตแลนของเราเตอร์อินเทอร์เน็ตของผู้ให้บริการที่มีอยู่
2. นำสายแลนอีกข้างมาต่อเข้ากับพอร์ตที่ 1 (พอร์ตแรก ข้ายมือสุด) ของไมโครติก
3. นำสายแลนเสียบเชื่อมระหว่างมินิคอนโทรลเลอร์กับไมโครติกในพอร์ตที่เหลือ
4. นำสายยูเอสบีของตัวอุปกรณ์ เครื่องอ่านบัตรประชาชน เครื่องปริ้นเตอร์ความร้อน และสแกนพาสปอร์ต ต่อเข้ากับมินิคอนโทรลเลอร์
5. นำโน้ตบุ๊กหรือสมาร์ทโฟนมาเชื่อมต่อไวไฟชื่อ Instant-Hotspot แล้วใช้งานได้ทันที

**User Wi-Fiสำหรับ Authentication การเข้า login ครั้งแรก**  
**User : admin**  
**Pass : 1q2w3ebefirst123**

**1** เสียบบัตรประชาชน หรือสแกนพาสปอร์ต

หรือ

**2** รับคูปองจากปริ๊นเตอร์

**3** Login ใช้งาน

1. ผู้ใช้เสียบบัตรประชาชนเข้ากับเครื่องอ่านบัตรหรือสแกนจากพาสปอร์ต
2. คูปองจะถูกปริ๊นออกจากเครื่องปริ๊นเตอร์ตามแพ็คเกจที่ตั้งไว้ล่วงหน้า จากนั้น ผู้ใช้รับ คูปองจากเครื่องปริ๊นเตอร์
3. ผู้ใช้นำรหัสที่ได้จากคูปองไปล็อกอินเข้าใช้งานอินเทอร์เน็ต

## วิธีเข้า Userman

1. เปิดเบราว์เซอร์ พิมพ์

<http://instant.hotspot:8088/userman>

Username: admin

Password: admin

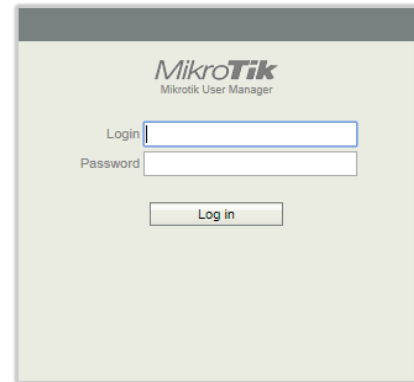

## วิธีเข้า Controller

1. เปิดเบราว์เซอร์ พิมพ์

<http://192.168.234.3> กด Enter

**\*\* User ที่ใช้ Log in มี 2 ระดับ \*\***

**Admin** เหมาะสำหรับเจ้าของระบบ

Username: admin

Password: admin

**Editor** เหมาะสำหรับพนักงานประชาสัมพันธ์

Username: editor

Password: editor

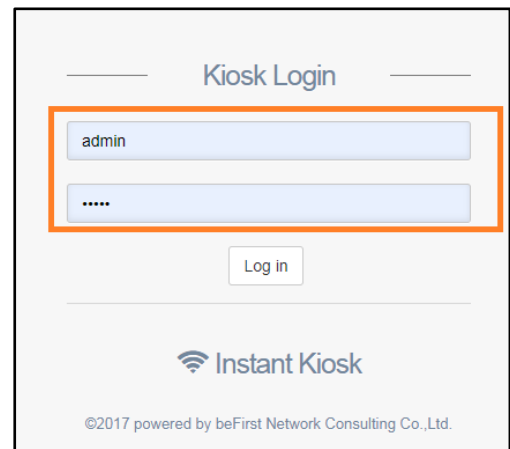

## วิธีเข้า Mikrotik

2. เข้าผ่านเบราว์เซอร์

พิมพ์ <http://instant.hotspot:8088>

Username : admin Password : admin

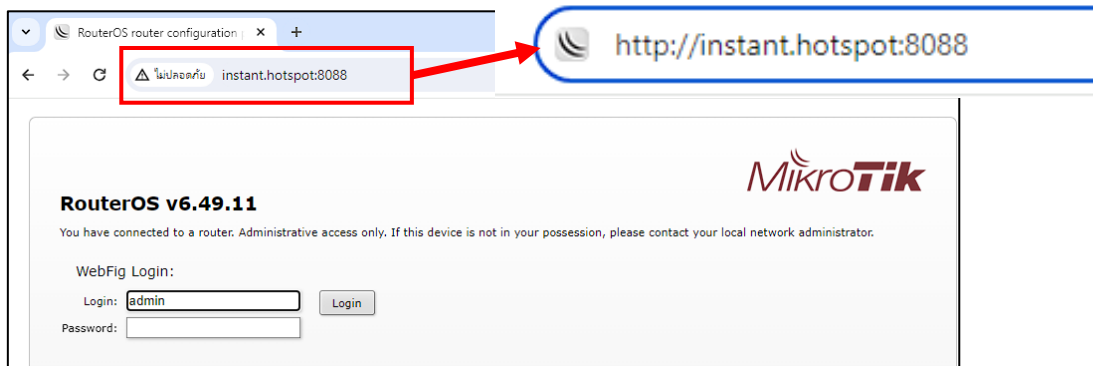

**\*\* ในกรณีที่ทำการรีเซตตัวอุปกรณ์ สามารถส่งกลับมา Config ใหม่ได้ ภายใน 60 วันหลังจากซื้อสินค้า\*\***

กรณีลูกค้าไม่ได้นำบัตรประชาชนหรือพาสปอร์ตสามารถใช้ระบบนี้ลงทะเบียนเพื่อออกคูปองอินเทอร์เน็ตได้

## เข้า Controller (วิธีเข้า Controller ดูหน้าที่ 3 )

1. คลิก Coupons
2. เลือก Add

3. กรอกข้อมูลของผู้ขอใช้งานอินเทอร์เน็ต
4. คลิก New Coupon

### 1. เพิ่มผู้ใช้ใหม่แล้ว (สร้างคูปองสำเร็จ)

### 2. ID ไม่ถูกต้อง ให้ทำการเช็ค ID ใหม่อีกครั้ง (สร้างคูปองไม่สำเร็จ)

### 3. ออกคูปองได้ 1 วันต่อ 1 ใบ (สร้างคูปองไม่สำเร็จ)

\* วิธีแก้ไขให้สามารถออกคูปองได้มากกว่า 1 ใบต่อ 1 วัน ( อยู่นาที 7 )

สามารถเลือกใช้ได้ 1 Profile

- **Profile name:** ชื่อ Profile
- **Validity:** ระยะเวลาและความเร็ว
- **Shared users :** 1 ( กำหนด 1 คูปอง ต่ออุปกรณ์)
- ไม่กำหนดความเร็ว

|                | <b>Profiles name</b> | <b>Validity</b> | <b>Shared users</b> |
|----------------|----------------------|-----------------|---------------------|
| <b>Default</b> | kiosk-fix            | 2 ชม.           | 10                  |
| <b>Option</b>  | num_dot              | 1 ชม.           | 10                  |
|                | num_1                | 2 ชม.           | 10                  |
|                | num_2                | 2 ชม.           | 10                  |
|                | num_3                | 2 ชม.           | 10                  |
|                | num_4                | 1 วัน           | 10                  |
|                | num_5                | 3 วัน           | 10                  |
|                | num_6                | 5 วัน           | 10                  |
|                | num_7                | 7 วัน           | 10                  |
|                | num_8                | 10 วัน          | 10                  |
|                | num_9                | 15 วัน          | 10                  |
|                | num_tab              | 30 วัน          | 10                  |
|                | num_slash            | 60 วัน          | 10                  |
|                | num_asterisk         | 90 วัน          | 10                  |

## เข้า Controller (วิธีเข้า Controller ดูนหน้าที่ 3 )

1. คลิก Coupons
2. เลือก Profiles
3. เลือก Profile ที่ต้องการ
4. คลิก View
5. แสดงรายละเอียดของ Profiles

| # | Limitation Name |
|---|-----------------|
| 1 | 1 Day           |
| 2 | Down10M-Up512K  |

The 'Profile Limitations' table is highlighted with a red box and circle 5.

**ตัวอย่าง** ต้องการเปลี่ยน Profile Kiosk-fix: 2 ชั่วโมง เป็น Profile num\_4: 1 วัน

## เข้า Controller (วิธีเข้า Controller ดูหน้าที่ 3 )

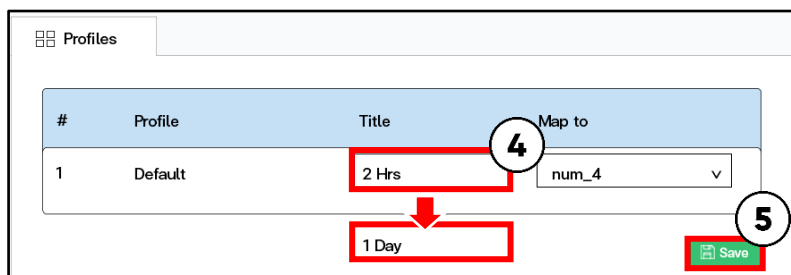
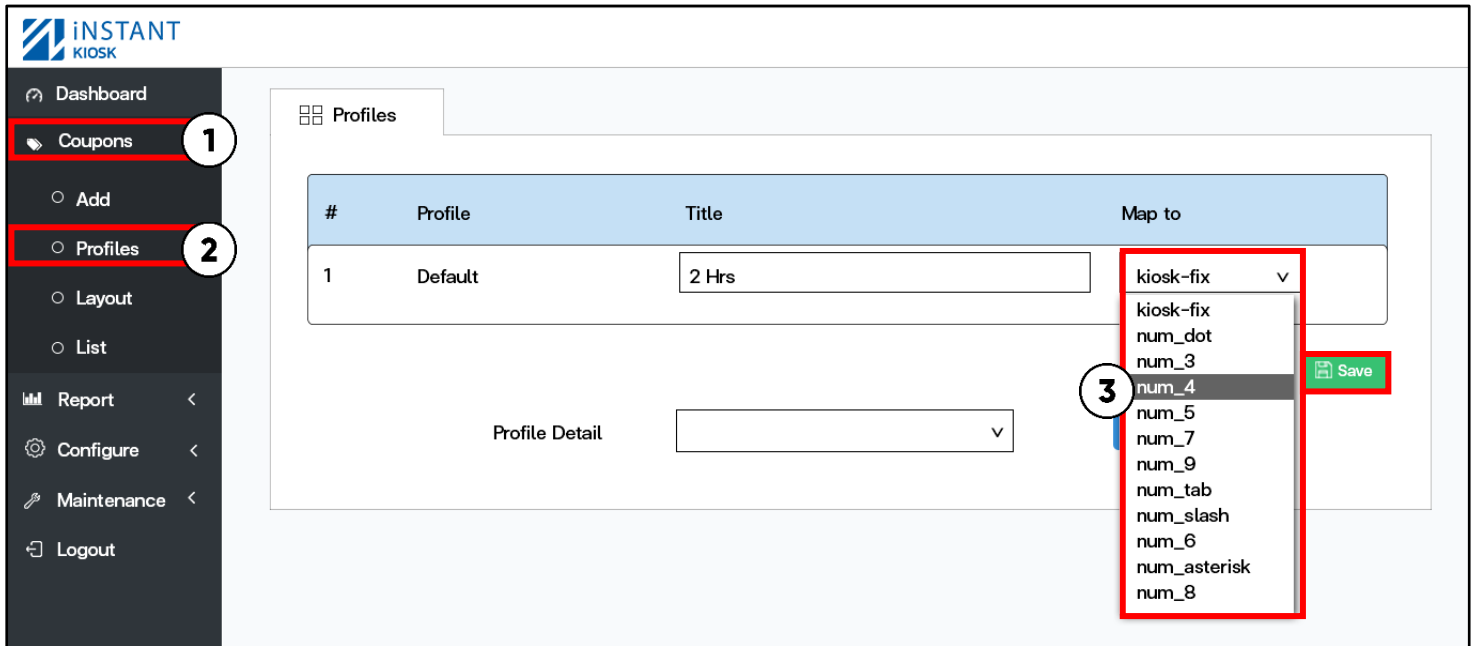

1. คลิก Coupons
2. เลือก Profiles
3. Map to เลือก Profile ที่ต้องการ
4. เปลี่ยนชื่อ Profiles จาก 2 ชม. ถึง 1 วัน
5. คลิก Save

**ตัวอย่าง** ต้องการให้ Profile : Kiosk-fix ให้ใช้ความเร็ว Download 10M - Upload 512K

## เข้า Controller (วิธีเข้า Controller ดูหน้าที่ 3 )

### เช็ค Profile ที่ใช้งาน

1. คลิก Coupons
2. เลือก Profiles
3. Map to

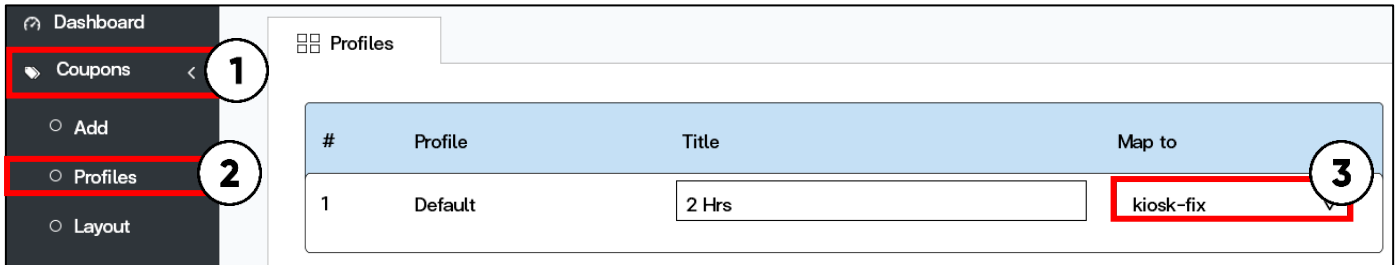

## เข้า Userman (วิธีเข้า Userman ดูหน้าที่ 3 )

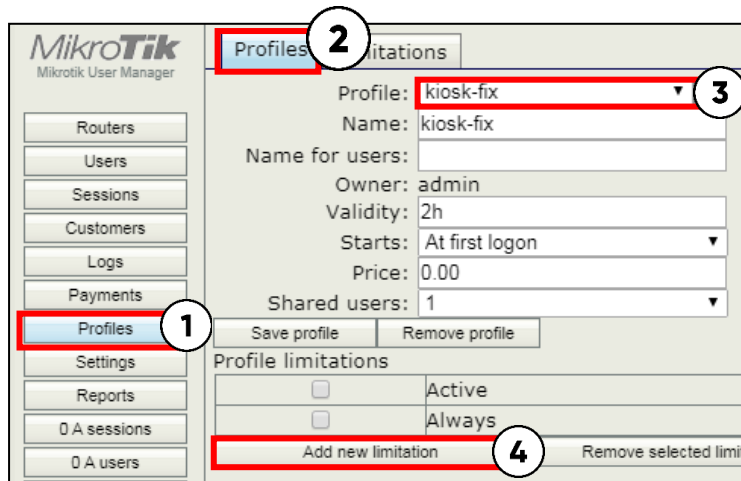

1. คลิกที่เมนู Profiles
2. กดที่แท็บด้านบนที่ Profiles
3. เลือก Profile: Kiosk-fix ▼
4. กดที่ add new limitation
5. กดที่ Add new limitation: เพิ่มดีกถูก ✓ ที่ Down10M-Up512K

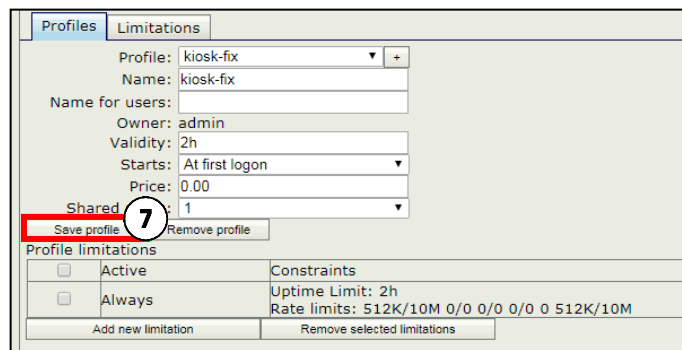
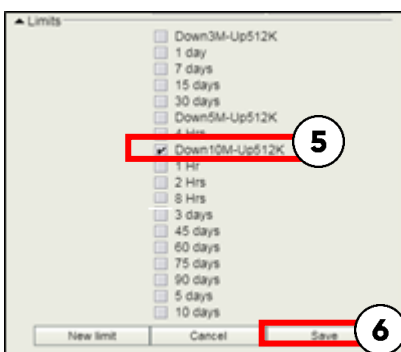

6. กด Save

7. กด Save Profile

## ความเร็ว Default เบื้องต้นที่มีอยู่ใน Userman

### ความเร็ว Default

1. Down3M-Up512K : กำหนดความเร็ว Download 3M-Upload 512K
2. Down5M-Up512K : กำหนดความเร็ว Download 5M-Upload 512K
3. Down10M-Up512K : กำหนดความเร็ว Download 10M-Upload 512K

**ตัวอย่าง** กำหนดการสิทธิ์การใช้งาน Profile ที่ใช้งาน: Kiosk-fix ให้ 1 คูปอง สามารถใช้ได้ 2 อุปกรณ์

## เข้า Controller (วิธีเข้า Controller ดูหน้าที่ 3 )

### เช็ค Profile ที่ใช้งาน

1. คลิก Coupons
2. เลือก Profiles
3. Map to

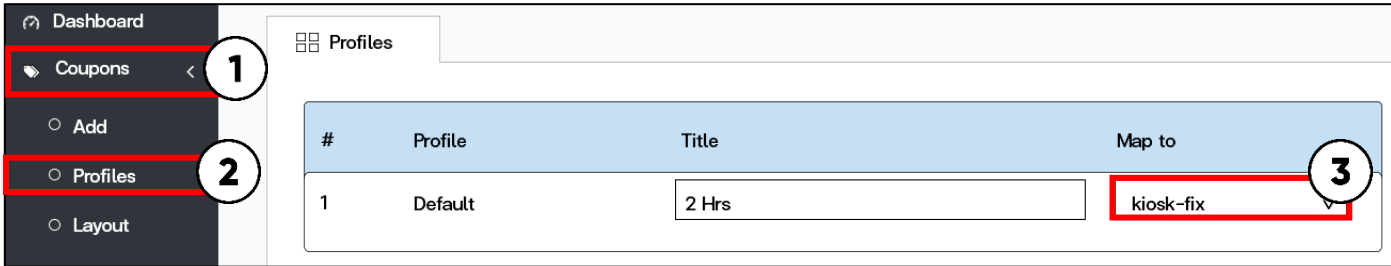

## เข้า Userman (วิธีเข้า Userman ดูหน้าที่ 3 )

1. เลือกเมนู Profiles
2. เลือกแท็บ Profiles
3. เลือก Profile ที่ใช้งาน (*Num\_1*)

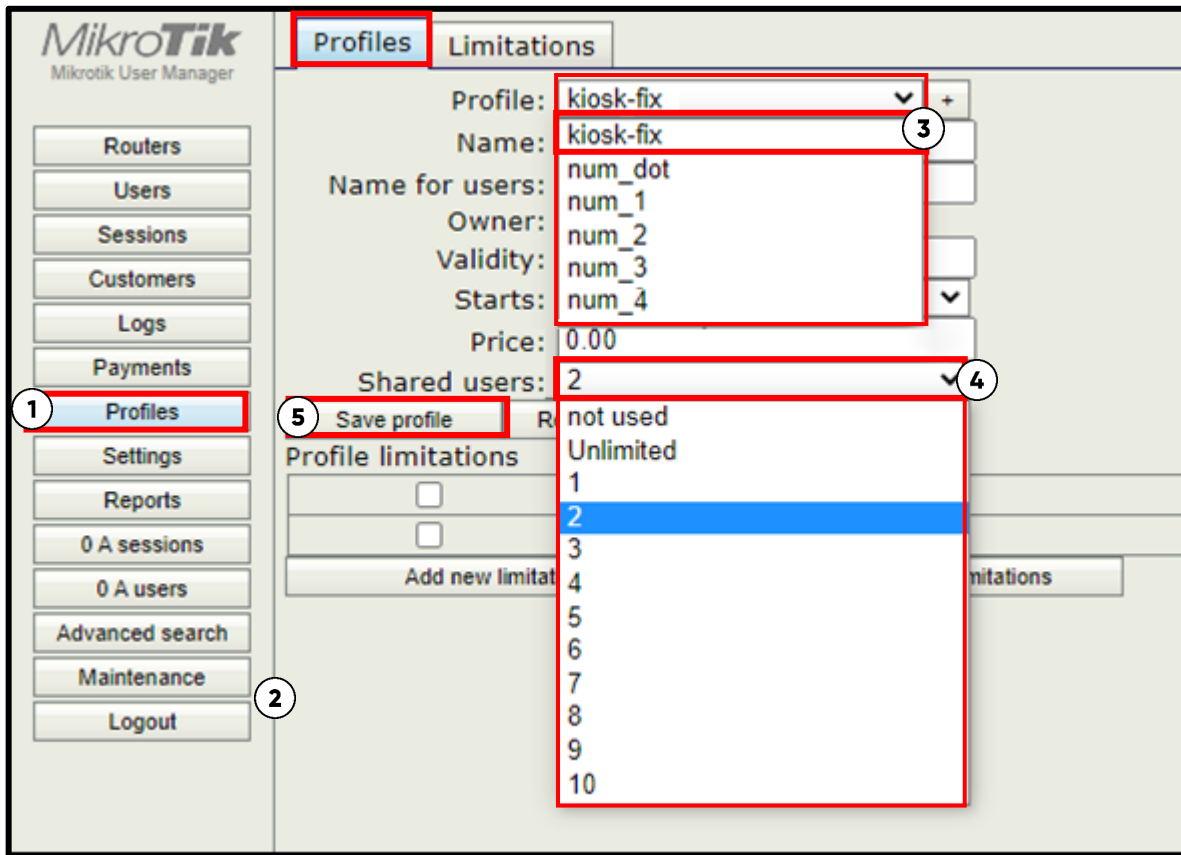

4. Shared users: เลือก 1 ให้เป็น 2 หรือ เลือกสิทธิ์การใช้งานตามที่ต้องการ

5. กด Save Profile

\*\* ถ้าเกิน 10 อุปกรณ์ จะกลายเป็น “ไม่จำกัด” (Unlimited)

## เข้า Controller (วิธีเข้า Controller หน้าที่ 3 )

1. คลิก Coupons
2. เลือก Layout
3. เลือก แท็บ Coupon
4. กด Browse แล้วเลือก รูป Logo ที่ต้องการ
5. กด Save

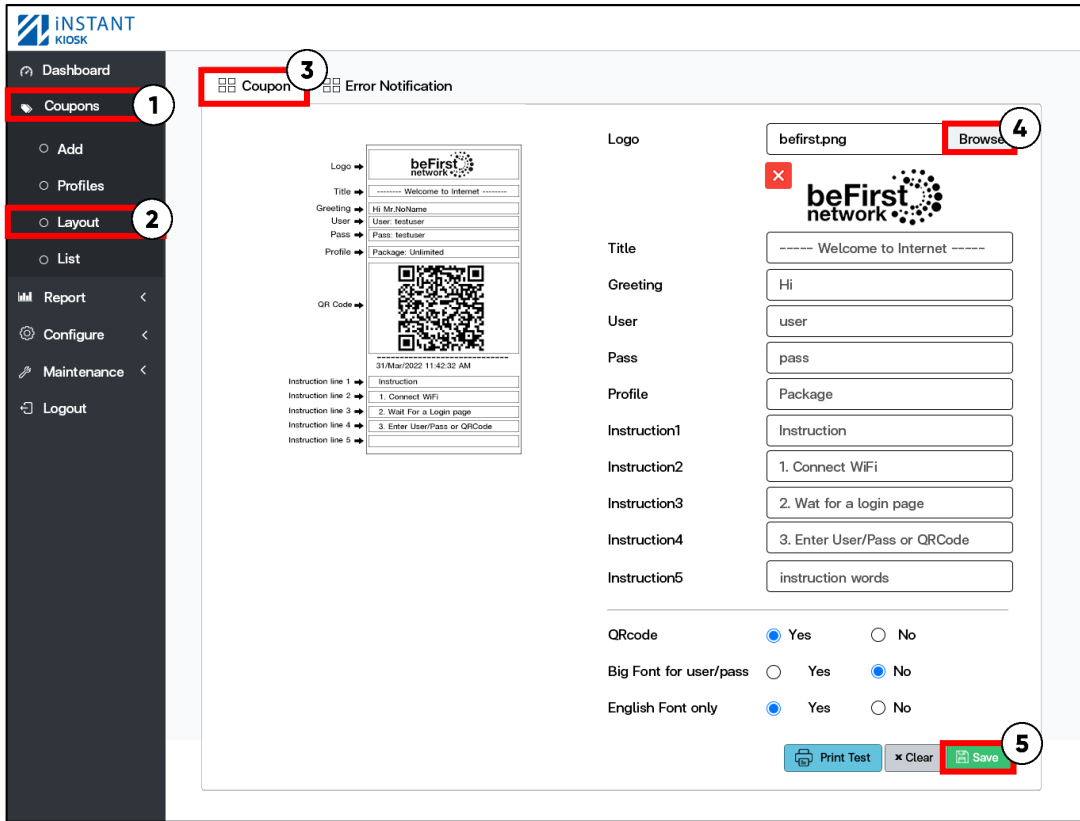

### 1. บันทึกเค้าโครงเรียบร้อยแล้ว

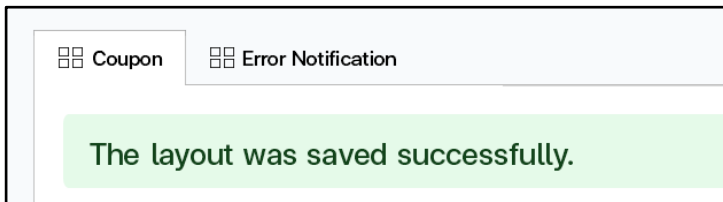

### 2. Logo มีขนาดภาพที่ไม่ถูกต้อง

แนะนำ: ขนาดภาพ size : 230 x 100 pixel,  
สี : ขาวดำ 8 bit, ขนาดต้องไม่ใหญ่กว่า 500KB

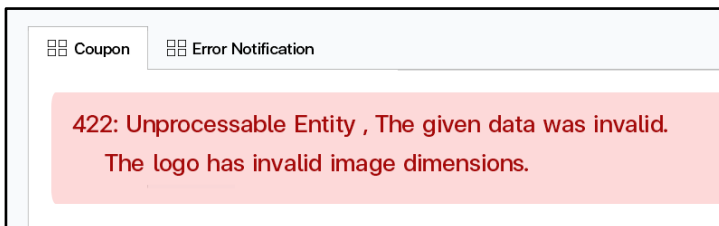

Before ➔ After

## เข้า Controller (วิธีเข้า Controller หน้าที่ 3 )

1. คลิก Coupons
2. เลือก Layout
3. เลือกแท็บ Coupon
4. แก้ข้อมูลในคอลัมน์ที่ต้องการ
5. Save

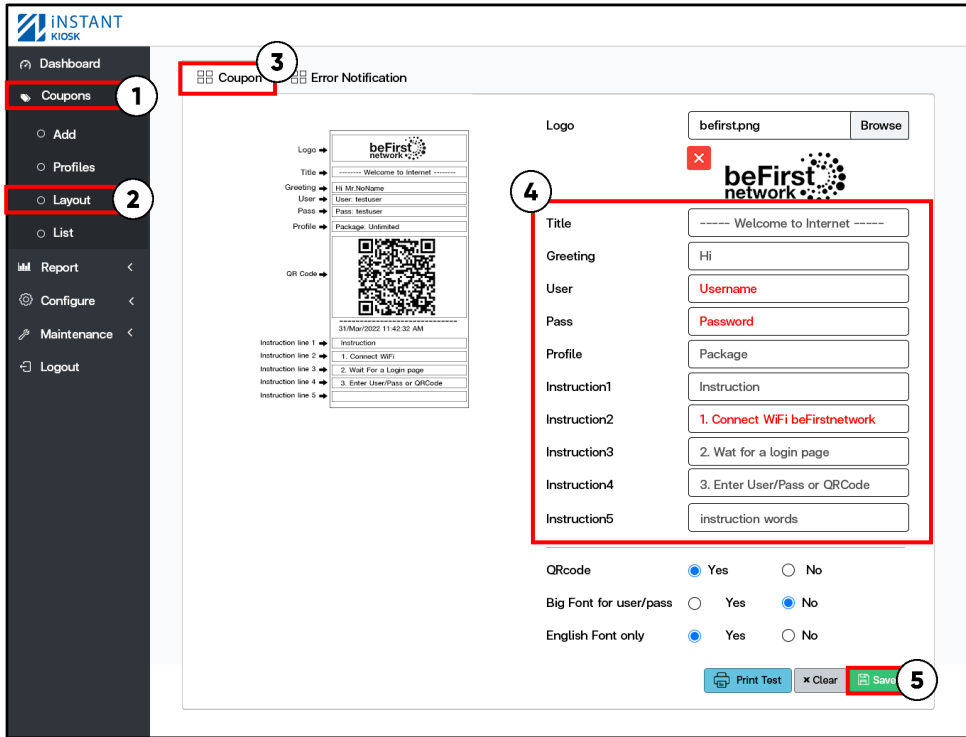

## 1. บันทึกเค้าโครงเรียบร้อยแล้ว

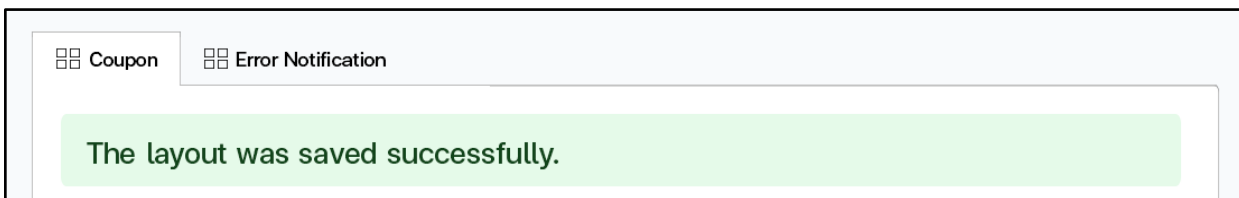

Before After

## เข้า Controller (วิธีเข้า Controller ดูหน้าที่ 3 )

1. คลิก Coupons
2. เลือก Profiles
3. เลือก Layout
4. QR code ตัดให้เป็น No
5. Save

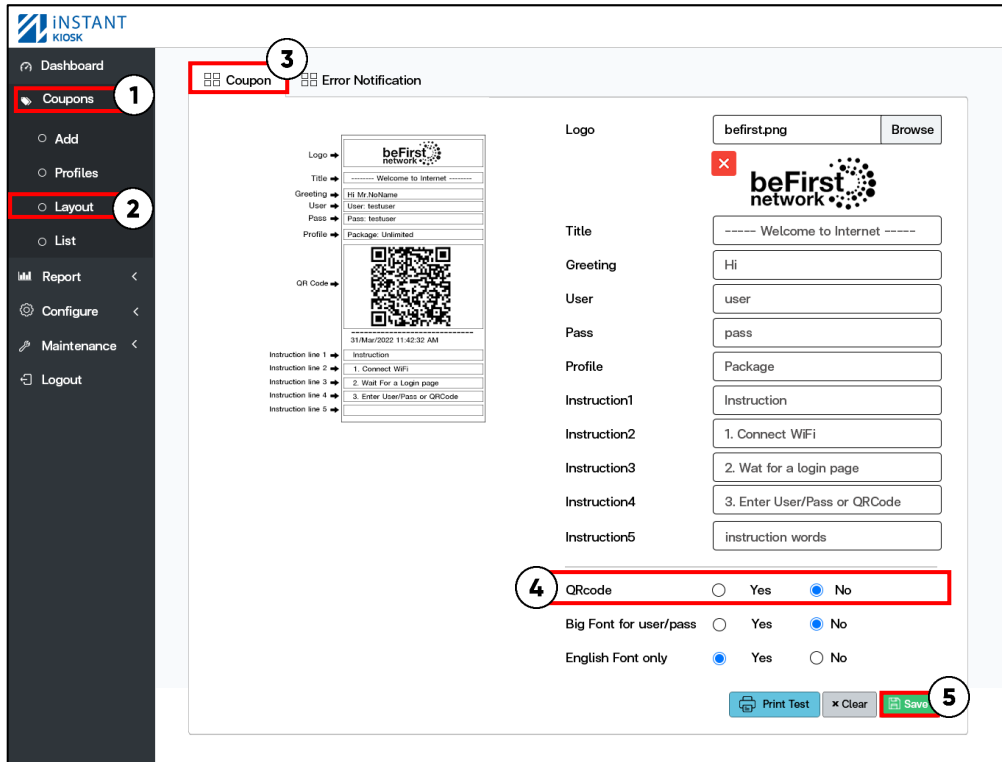

## 1. บันทึกเค้าโครงเรียบร้อยแล้ว

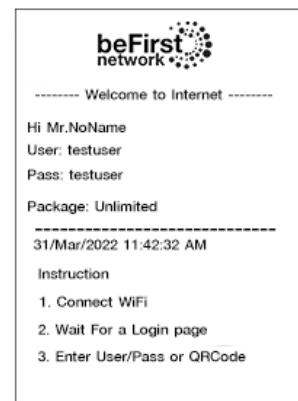
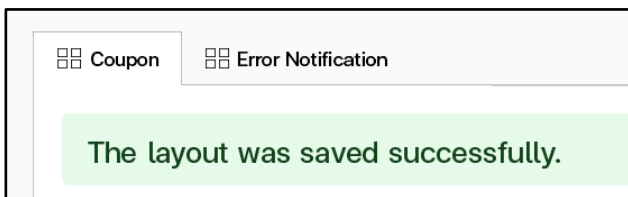

Before After

## เข้า Controller (วิธีเข้า Controller หน้าที่ 3 )

1. คลิก Coupons
2. เลือก Profiles
3. เลือก Layout
4. Big Font for user/pass ดึงให้เป็น Yes
5. Save

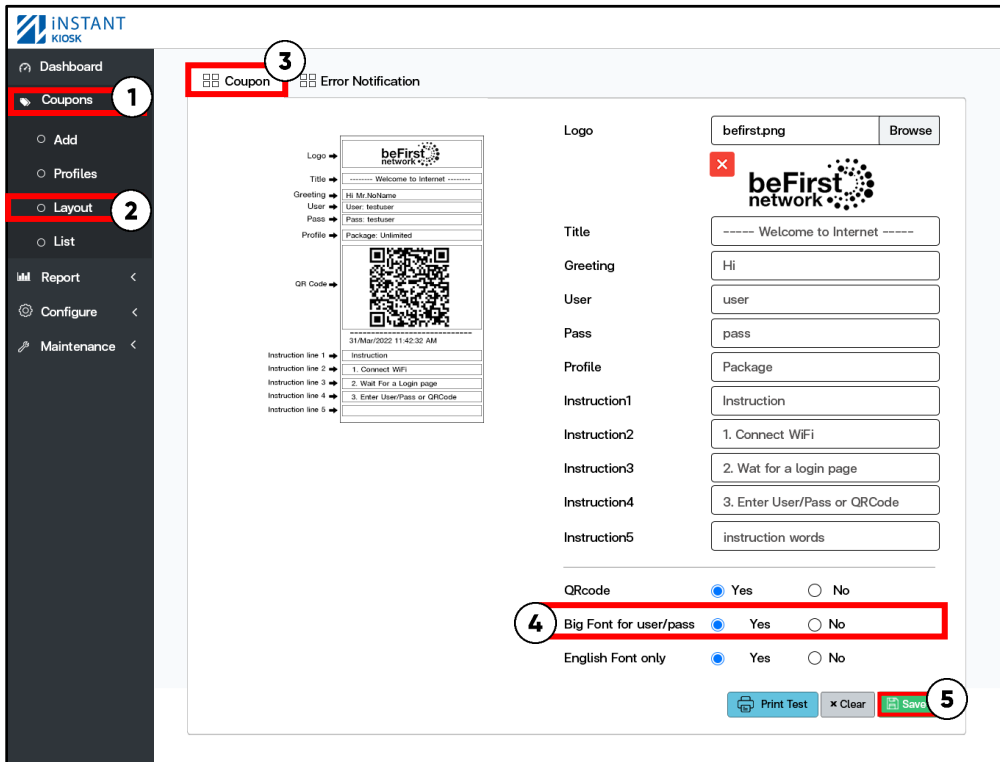

## 1. บันทึกเค้าโครงเรียบร้อยแล้ว

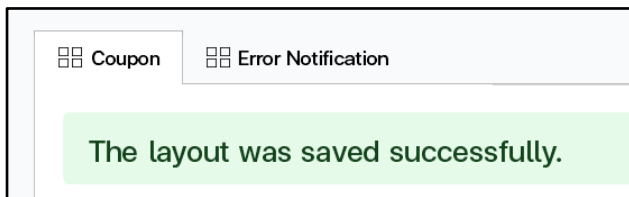

Before After

## เข้า Controller (วิธีเข้า Controller ดูนหน้าที่ 3 )

1. คลิก Coupons
2. เลือก Profiles
3. เลือก Layout
4. English Font only ตัดเลือกให้เป็น No
5. Save

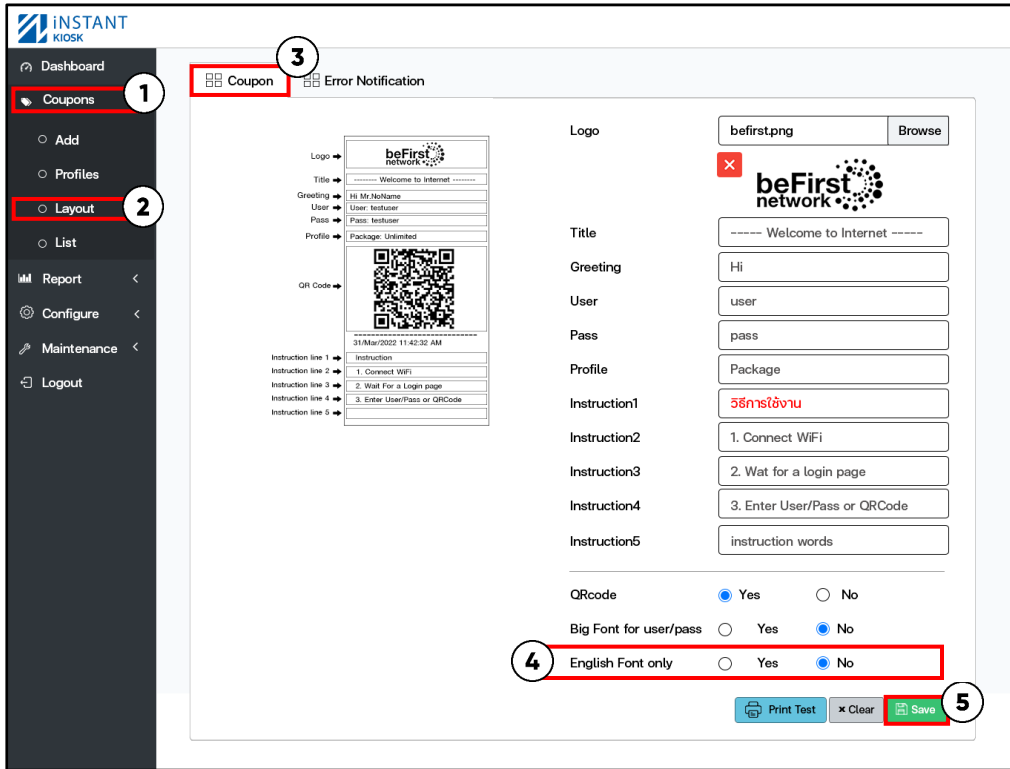

## 1. บันทึกเค้าโครงเรียบร้อยแล้ว

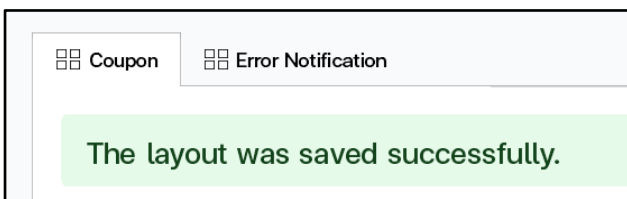

Before After

## เข้า Controller (วิธีเข้า Controller ดูนหน้าที่ 3 )

1. คลิก Coupons
2. เลือก Layout
3. เลือกแท็บ Error Notification
4. กด Browse แล้วเลือกรูปที่ต้องการ
5. Save

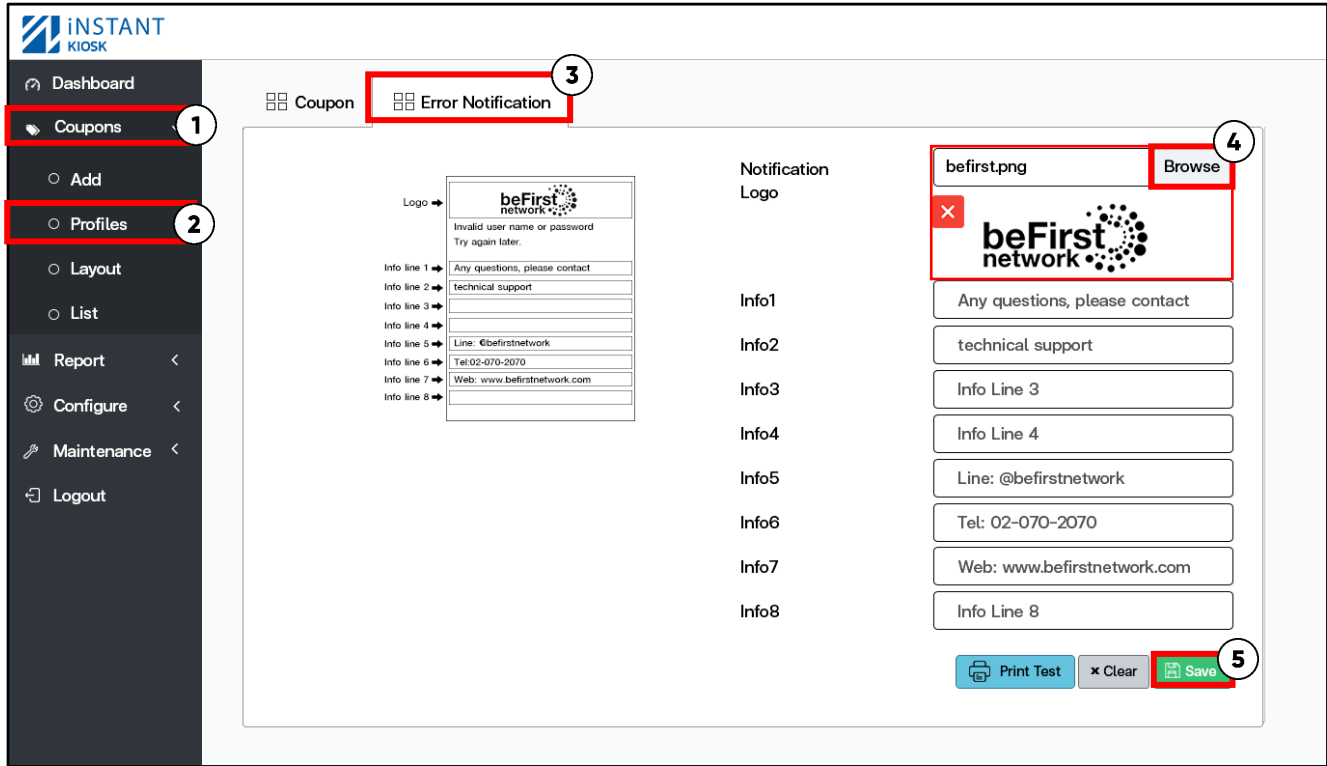

### 1. บันทึกเค้าโครงเรียบร้อยแล้ว

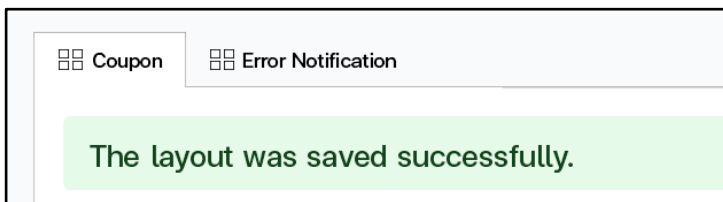

### 2. โลโก้มีขนาดภาพที่ไม่ถูกต้อง

แนะนำ: image size: 230 x 100 pixel, color: grayscale 8 bit, file size must less than

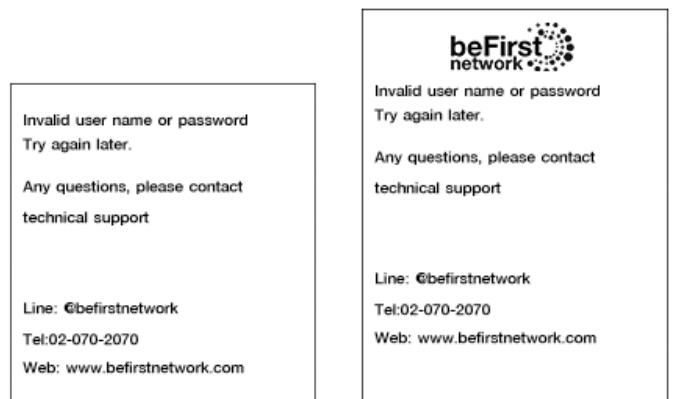
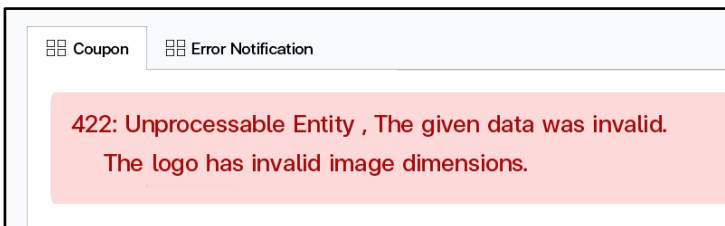

Before

After

## เข้า Controller (วิธีเข้า Controller ดูหน้าที่ 3 )

1. คลิก Coupons
2. เลือก Layout
3. เลือกแท็บ Error Notification
4. แก้ข้อมูลที่ต้องการ
5. Save

## 1. บันทึกเค้าโครงเรียบร้อยแล้ว

Before

After

## เข้า Controller (วิธีเข้า Controller ดูหน้าที่ 3 )

1. คลิก Coupons
2. เลือก List
3. รายละเอียดคูปองที่ปรี้นออกมาทั้งหมด

|   | Issue Date              | ID            | Full Name              | User Name | Password | Profile |
|---|-------------------------|---------------|------------------------|-----------|----------|---------|
| 1 | 10 Jun 2022<br>15:20:27 | 5776845839021 | Ms.Reya Weerapongsam   | xsuz7v    | 4359     | 2 Hrs   |
| 2 | 10 Jun 2022<br>15:22:25 | 3570500984832 | Ms.Kwanchanok Reongrit | yutp4k    | 3810     | 2 Hrs   |
| 3 | 11 Jun 2022<br>15:25:20 | 1103703287583 | Mr.Nopadon Klappetch   | asdfg1    | 8932     | 1 Day   |
| 4 | 12 Jun 2022<br>15:30:11 | 1960610107094 | Ms.Anantaya Jitara     | qwert2    | 3047     | 3 Day   |

## 4. จำนวนรายชื่อที่ต้องการแสดง

## 5. Download รายชื่อคูปองทั้งหมด (เป็นไฟล์ Excel นามสกุล xlsx)

เป็นไฟล์ Excel นามสกุล xlsx

## เข้า Controller (วิธีเข้า Controller ดูหน้าที่ 3 )

1. คลิก Report
2. เลือก Online Users
3. รายละเอียดคูปองที่ Online ทั้งหมด

| # | From time            | Username | IP Address      | Mac Address       | Uptime | Action                        |
|---|----------------------|----------|-----------------|-------------------|--------|-------------------------------|
| 1 | 10 Jun 2022 15:20:27 | xsuz7v   | 192.168.234.249 | C8:3A:35:C9:A1:CF | 6m59s  | [User Icon] [Disconnect Icon] |
| 2 | 10 Jun 2022 15:22:25 | yutp4k   | 192.168.234.245 | A5:D5:C9:A2:CR:RR | 12m20s | [User Icon] [Disconnect Icon] |
| 3 | 11 Jun 2022 15:25:20 | asdfg1   | 192.168.234.233 | T7:5A:D5:S9:P1:WF | 30m12s | [User Icon] [Disconnect Icon] |
| 4 | 12 Jun 2022 15:30:11 | qwerty2  | 192.168.234.99  | YU:PJ:82:C8:M1:MN | 40m22s | [User Icon] [Disconnect Icon] |

### 4. icon รายละเอียดและข้อมูลของผู้ใช้คูปอง

- Username / Password
- ID/ Password
- Name
- Profile
- IP Address
- Mac Address
- From Time
- Up time
- Download/upload

### 5. icon สำหรับ Disconnect User ออกจากระบบ

เลือกคูปองที่ต้องการ แล้วกดปุ่ม icon ดังรูป

### 6. จำนวนรายชื่อที่ต้องการแสดง

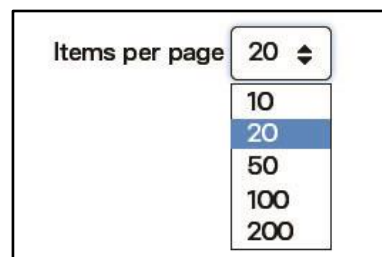

| Online User Detail   |                       |
|----------------------|-----------------------|
| Username             | yutp4k                |
| NationalID/ Passport | 0070000004002         |
| Name                 | Ms.Reya Weerapongsarn |
| profile              | 2 Hrs                 |
| IP Address           | 192.168.234.245       |
| MAC Address          | A5:D5:C9:A2:CR:RR     |
| From time            | 10 Jun 2022, 15:22:25 |
| Up time              | 1m                    |
| Download/ Upload     | 300 KB/225 KB         |

× Cancel

## เข้า Controller (วิธีเข้า Controller ดูนหน้าที่ 3 )

1. คลิก Report
2. เลือก ID/Passport
3. เลือกผู้ใช้ที่ต้องการรับชั่วคราว

| # | Type    | ID            | Full Name              | Gender | Action         |
|---|---------|---------------|------------------------|--------|----------------|
| 1 | ID Card | 5776845839021 | Ms.Reya Weerapongsarn  | Female | [Ban] [Un-Ban] |
| 2 | ID Card | 6794195379922 | Ms.Kwanchanok Reongrit | Female | [Ban] [Un-Ban] |
| 3 | ID Card | 7809142760984 | Mr.Nopadon Klabpetch   | Male   | [Ban] [Un-Ban] |
| 4 | ID Card | 4997631709542 | Ms.Anantaya Jitara     | Female | [Ban] [Un-Ban] |

## 4 เลือกผู้ใช้ที่ต้องการรับเข้าใช้งาน

User Information

type ID Card

Thai ID 3570500004032

Thai Name น.ส.เรยา วีระพงศ์ศาน

Full Name Ms.Reya Weerapongsarn

Gender Female

Created at 10 Jun 2022, 15:22:25

This user will be **DEACTIVATED** and all coupons issued by this user will be deactivated too. Additionally, new coupons cannot be issued from this user.

[Cancel] [Ban]

กดปุ่ม Ban ยืนยันการระงับผู้ใช้งาน  
จากนั้น Icon ถูกเปลี่ยน ดังรูป

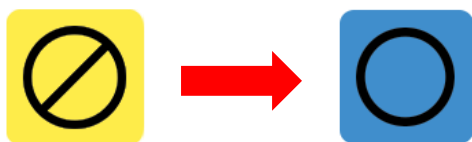

## 5. เลือกผู้ใช้ที่ต้องการยกเลิกการรับเข้าใช้งาน

User Information

type ID Card

Thai ID 3570500004032

Thai Name น.ส.เรยา วีระพงศ์ศาน

Full Name Ms.Reya Weerapongsarn

Gender Female

Created at 10 Jun 2022, 15:22:25

This user has been banned.

This user will be **ACTIVATED** and all coupons issued by this user will be activated too.

[Cancel] [Un-Ban]

กดปุ่ม Un-Ban ยืนยันการยกเลิกการรับผู้ใช้งาน

## เข้า Controller (วิธีเข้า Controller ดูหน้าที่ 3 )

1. คลิก Configure
2. เลือก System
3. เลือกแท็บ Coupon

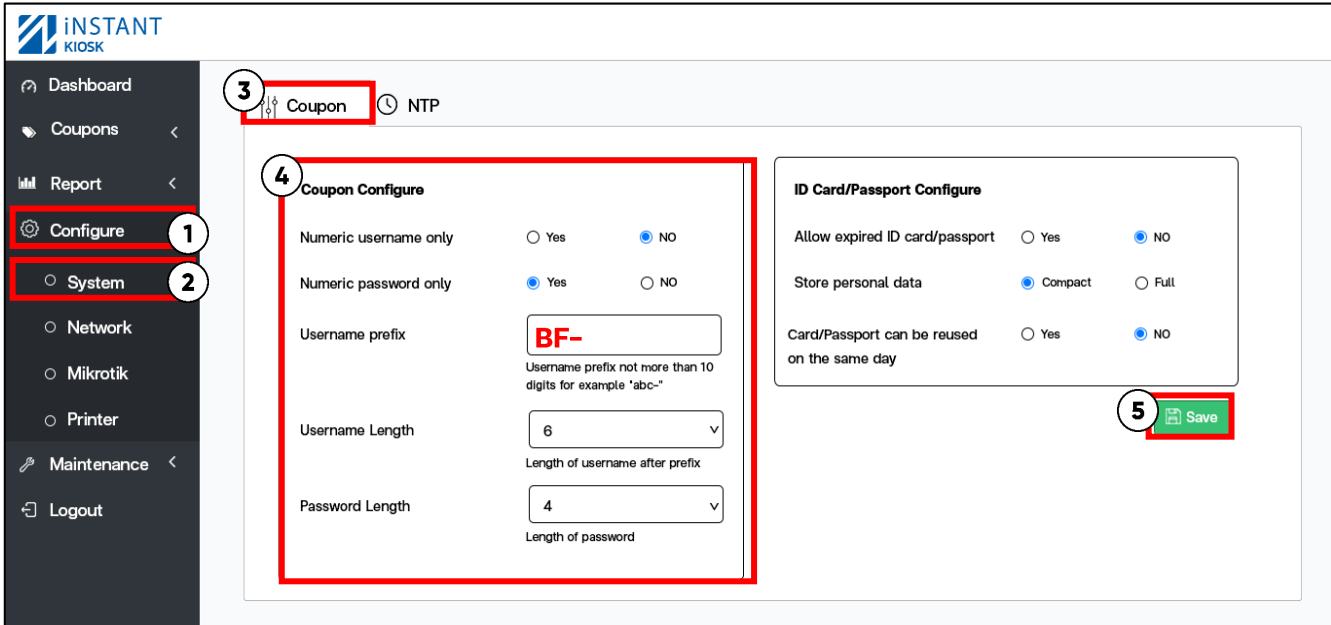

## 4. กำหนด Username และ Password ของคูปอง

**Numeric username only** : กำหนดประเภทตัวอักษรของ Username

User: x07f8e

Yes : สุ่มเป็นตัวเลขเท่านั้น  
NO : ตัวเลขผสมกับตัวอักษร

**Numeric password only** : กำหนดประเภทตัวอักษรของ Password

Pass: 9860

Yes : สุ่มเป็นตัวเลขเท่านั้น  
NO : ตัวเลขผสมกับตัวอักษร

**Username prefix** : กำหนดคำหน้าของ Username

User: x07f8e

User: BF-x07f8e

**Username Length** : กำหนดจำนวนตัวอักษร Username

User: x07f8e

User: BF-x07f8e

จากตัวอย่างกำหนด 6 ตัว (กำหนดสุ่มได้ 1-20 ตัว)

**Password Length** : กำหนดจำนวนตัวอักษร Password

Pass: 9860

จากตัวอย่างกำหนด 4 ตัว  
(กำหนดสุ่มได้ 1-20 ตัว)

## 5. เมื่อกำหนดตามที่ต้องการกด Save

### เข้า Controller (วิธีเข้า Controller ดูหน้าที่ 3 )

1. คลิก Configure    2. เลือก System    3. เลือกแท็บ Coupon

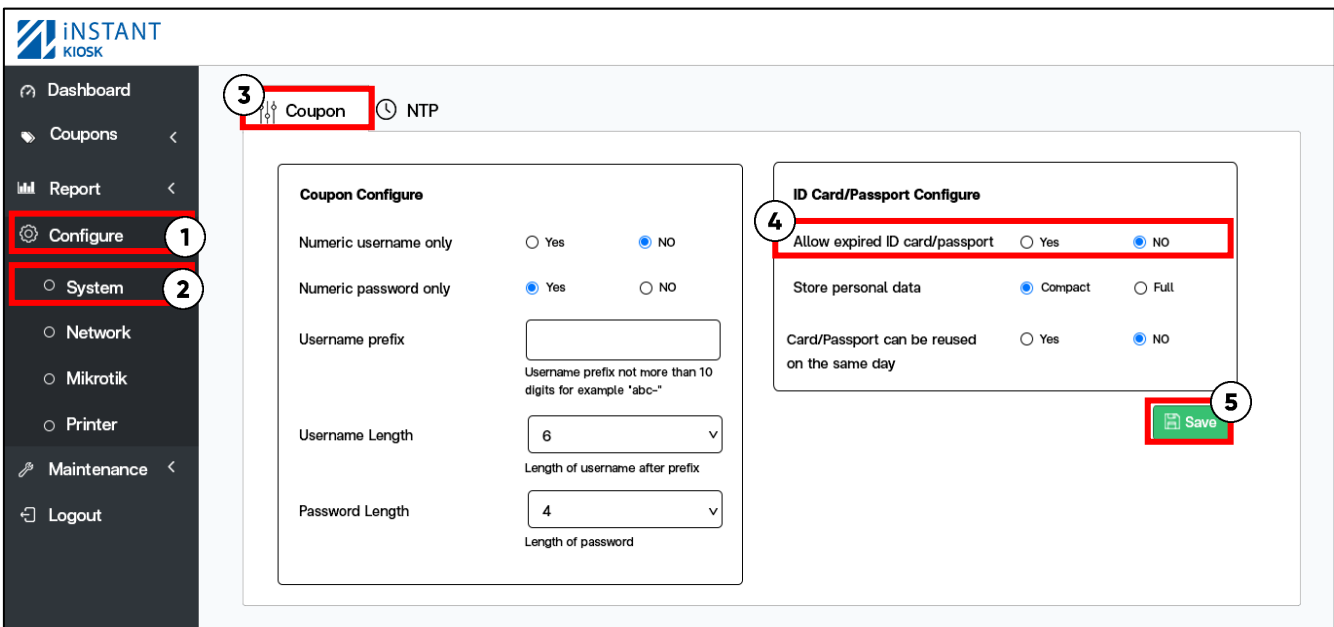

4. Allow expired ID card/passport: อนุญาตให้บัตรประชาชนกับพาสปอร์ตที่หมดอายุ

**Yes : อนุญาต    NO : ไม่อนุญาต**

5. เมื่อกำหนดตามที่ต้องการกด Save

## เข้า Controller (วิธีเข้า Controller ดูหน้าที่ 3 )

1. คลิก Configure    2. เลือก System    3. เลือกแท็บ Coupon

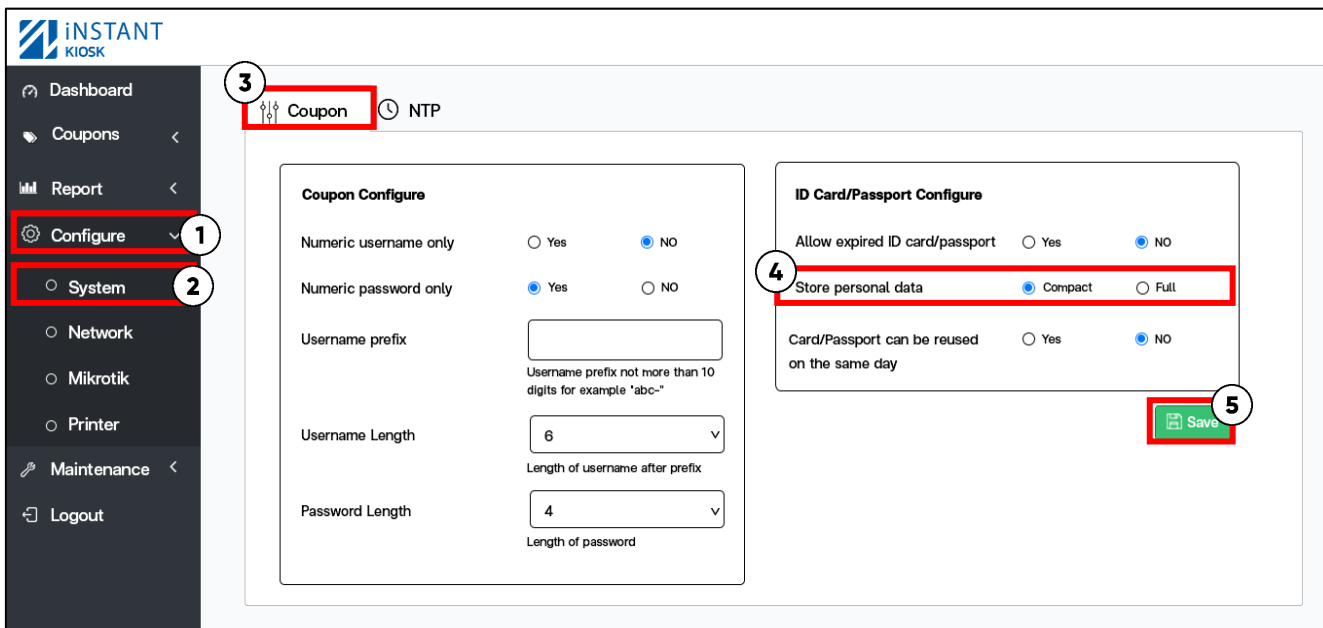

## 4. Store personal data : เก็บข้อมูลของผู้ใช้ตามบัตรประชาชนหรือพาสปอร์ต

### Compact : เก็บบางส่วน

- ▲ Type                    ลงทะเบียนด้วยบัตรประจำตัวประชาชนหรือพาสปอร์ต
- ▲ ID Card No.            หมายเลขบัตรประจำตัวประชาชน
- ▲ Passport No.            หมายเลขพาสปอร์ต
- ▲ Thai Title                คำนำหน้า (คำนำหน้าภาษาไทย)
- ▲ Thai First Name        ชื่อไทย (ชื่อภาษาไทย)
- ▲ Thai Last Name        นามสกุล (นามสกุลภาษาไทย)
- ▲ Title                    คำนำหน้า (คำนำหน้าภาษาอังกฤษ)

### Full : เก็บทั้งหมด

- ▲ First Name            ชื่อจริง (ชื่อภาษาอังกฤษ)
- ▲ Last Name            นามสกุล (นามสกุลภาษาอังกฤษ)
- ▲ Gender                เพศ
- Date of Birth          วันเกิด
- House No.            บ้านเลขที่
- Moo                    หมู่
- Soi                      ซอย
- Sub District          ตำบล
- District                เขต
- Province              จังหวัด
- ▲ Issue Date            วันที่ออก
- ▲ Expire Date            วันที่หมดอายุ
- Country                ประเทศ
- Nationality            สัญชาติ
- ▲ Created at            วันเวลาลงทะเบียน

● เก็บข้อมูลของ Full เท่านั้น    ▲ เก็บข้อมูลทั้ง Full และ Compact

## 5. เมื่อกำหนดตามที่ต้องการกด Save

\*\*วิธีการดูข้อมูลผู้ใช้ทั้งหมดสามารถ Download file วิธีการ download อยู่นาที 18 ข้อที่ 8)\*\*

**ID is not allowed on the same day!**

Any questions, please contact technical support

Line: @befirstnetwork  
Tel:02-070-2070  
Web: www.befirstnetwork.com

**Passport is not allowed on the same day!**

Any questions, please contact technical support

Line: @befirstnetwork  
Tel:02-070-2070  
Web: www.befirstnetwork.com

### เข้า Controller (วิธีเข้า Controller หน้าที่ 3 )

1. คลิก Configure
2. เลือก System
3. เลือกแท็บ Coupon

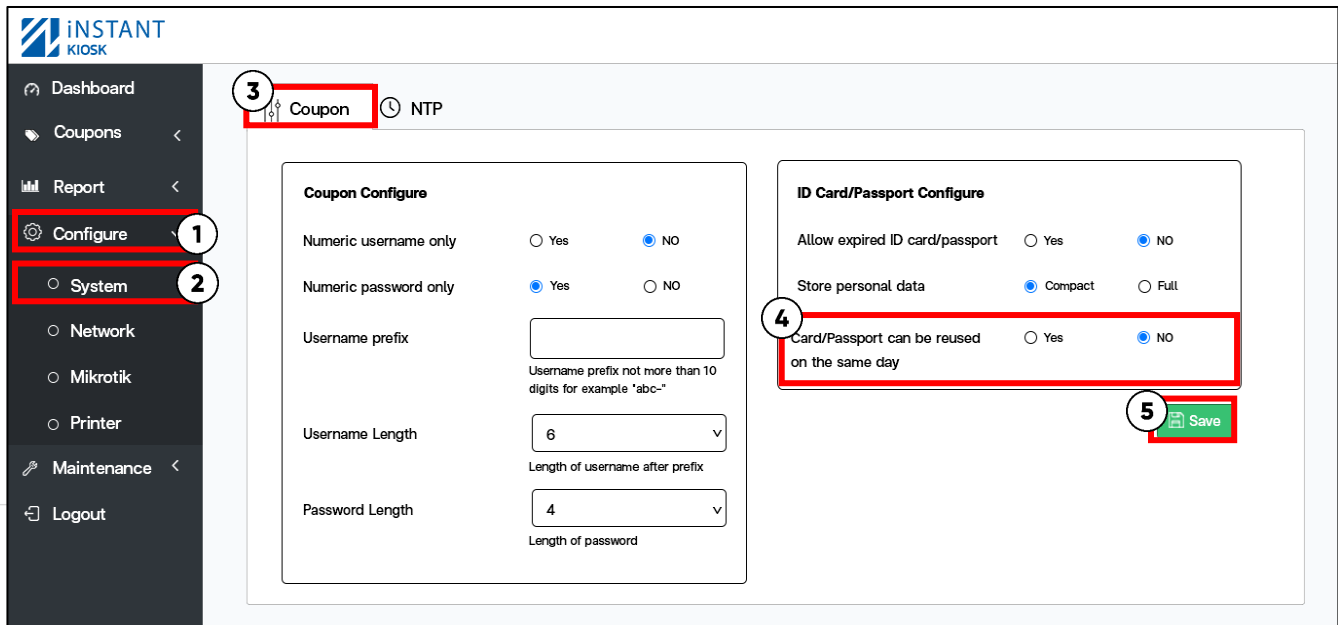

4. Card/Passport can be reused on the same day: อนุญาตให้บัตรประชาชนกับพาสปอร์ตสามารถใช้งานได้ภายใน 1 วัน

Yes : อนุญาตให้ 1 User สามารถออกคูปองได้มากกว่า 1 ใบต่อ 1 วัน

No : ไม่อนุญาตให้ 1 User สามารถออกคูปองได้มากกว่า 1 ใบต่อ 1 วัน

5. เมื่อกำหนดตามที่ต้องการกด Save

## เข้า Controller (วิธีเข้า Controller ดูหน้าที่ 3 )

1. คลิก Configure
2. เลือก System
3. เลือกแท็บ NTP

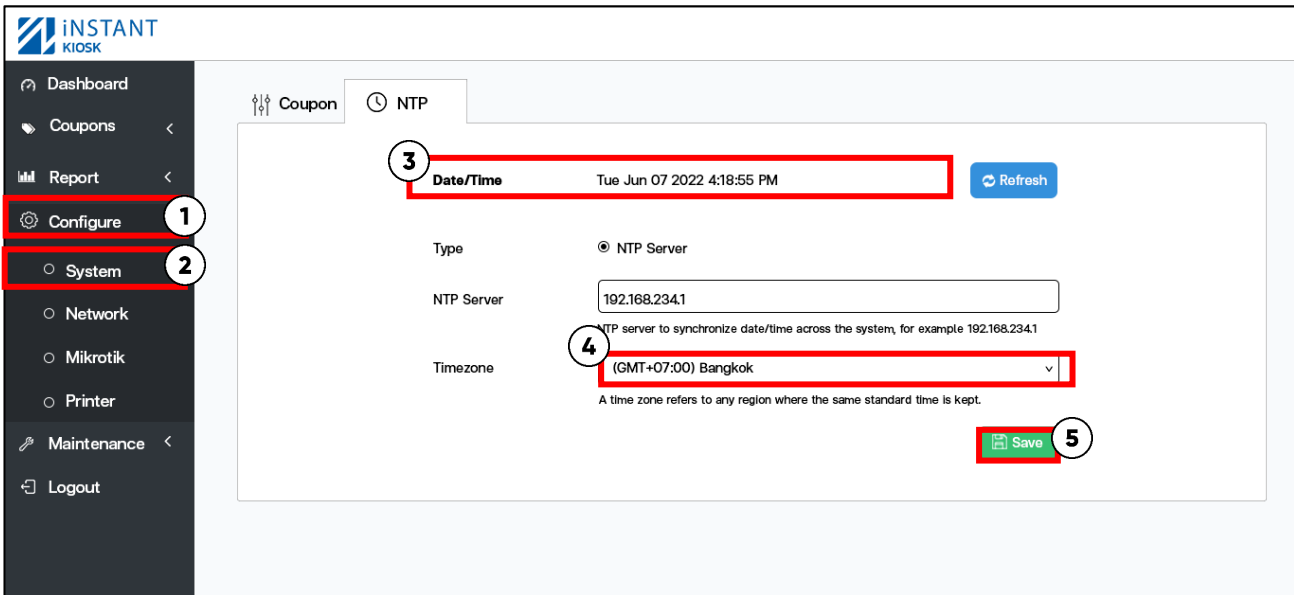

4. NTP Server: เป็น protocol สำหรับการปรับค่าเวลาของนาฬิกาให้ตรงกับ

Server หรือ Network นั้นๆ

- สามารถใส่ IP ของ Mikrotik หรือใส่ NTP ของ Server อื่นๆก็ได้

5. Timezone: เลือกเวลาให้ตรงกับประเทศที่ต้องการ

- ประเทศไทย (GMT+07:00) Bangkok

6. เมื่อกำหนดตามที่ต้องการกด Save

## เข้า Controller (วิธีเข้า Controller ดูนหน้าที่ 3 )

1. คลิก Configure
2. เลือก Network
3. เลือกแท็บ Controller
4. ใส่ IP Controller ที่ต้องการ
5. Default Gateway และ DNS ใส่ IP ของ Mikrotik

**iNSTAT KIOSK**

Controller Syslog

Input the Controller IP, SubnetMask, DNS and default gateway

**4** IP Address: 192.168.234.3  
IP address for controller, for example 192.168.234.3

Subnet Mask: 255.255.255.0  
Subnetmask, for example 255.255.255.0

**5** Default Gateway: 192.168.234.1  
IP of the default gateway for this controller, for example 192.168.234.1

DNS (Confirm): 192.168.234.1  
IP of the DNS, for example 192.168.234.1

Cancel Save **6**

6. เมื่อกำหนดตามที่ต้องการกด Save
7. กด Confirm ยืนยันอีกครั้ง

**Controller configuration**

Are you sure to change the network configuration?  
You must restart the controller for it to take effect.

Cancel Confirm **7**

8. กดปุ่ม Restart เพื่อ Update

Controller Syslog

The controller was successfully updated. Restart **8**

9. กดปุ่ม Restart อีกครั้ง

Controller Mikrotik

**9** Restart: Restart Mikrotik, it will temporarily disconnect data traffic.

Shutdown: When the power is turned off, the user will not be able to use it until the power is turned on again. back on.

10. กด Confirm ยืนยันอีกครั้ง

**Restart**

Restart the system to refresh the device. During restart, users will not be able to log in for approximately 5 minutes.

Cancel Confirm **10**

## เข้า Controller (วิธีเข้า Controller ดูหน้าที่ 3 )

1. คลิก Configure
2. เลือก Network
3. เลือกแท็บ Syslog
4. ใส่ IP Log ที่ต้องการ

**\*\* Syslog Port คือ เลขพอร์ตของ Log หรือเซิร์ฟเวอร์ \*\***

## 5. กด Save

เป็นการตั้งค่าให้ Controller เชื่อมต่อกับ Mikrotik (Mikroik IP , API Username , API Passwork ของ Controller กับ Mikrotik จะต้องตรงกันเสมอ)

Invalid user name or password  
Try again later.

Any questions, please contact  
technical support

Line: @befirstnetwork

Tel:02-070-2070

Web: www.befirstnetwork.com

ถ้า API ไม่ตรงกันจะทำให้ไม่สามารถปรี้นได้ ขึ้น Error ดังนี้  
แก้ไขดังต่อไปนี้

- ตรวจสอบความถูกต้อง ของ IP Mikrotik
- ตรวจสอบ API Username รหัส Controller และ Mikrotik ตรงกันหรือไม่
- ตรวจสอบ Password ของ Controller และ Mikrotik ต้องตรงกันเสมอ

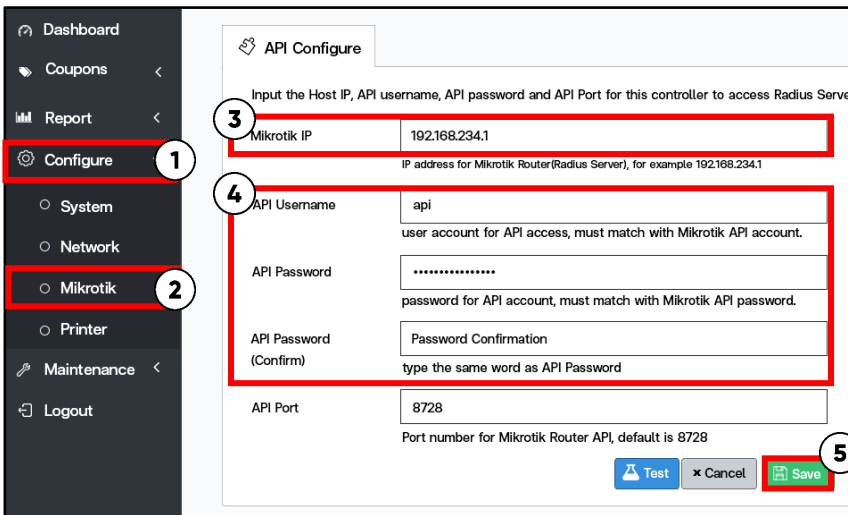

## เข้า Controller (วิธีเข้า Controller ดูนหน้าที่ 3 )

1. คลิก Configure
2. เลือก Mikrotik
3. ใส่ IP ของ Mikrotik
4. ตั้งค่าให้ตรงกับ Mikrotik  
API Username : API  
API Passwork : 1q2w3ebefirst123
5. กด Save

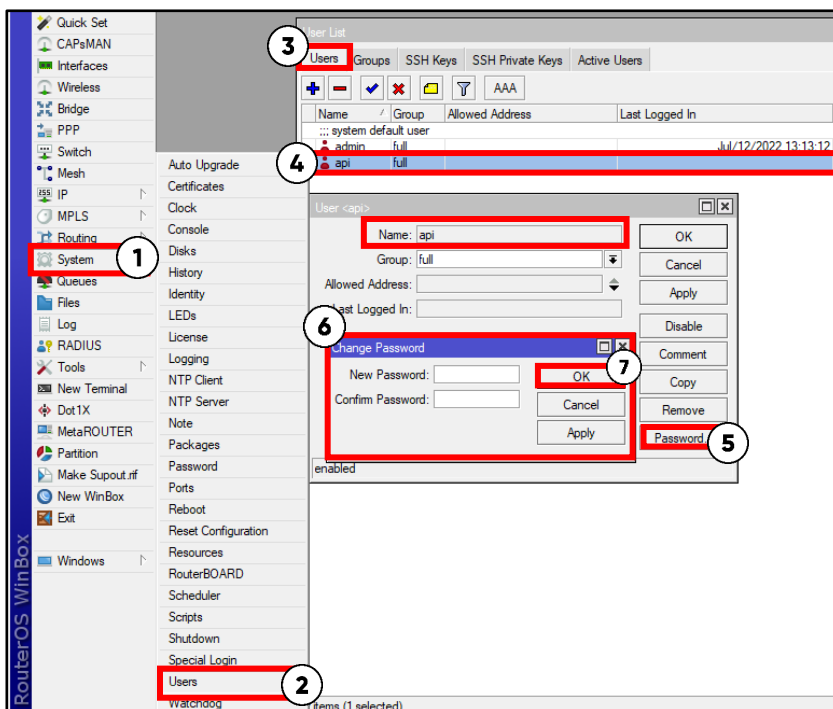

## เข้า Mikrotik (วิธีเข้า Mikrotik ดูนหน้าที่ 3 )

1. คลิก System
2. เลือก Users
3. เลือกเห็น Users
4. คลิกที่ api
5. คลิกที่ Password
6. ตั้งค่าให้ตรงกับ Controller  
API Password: 1q2w3ebefirst123
7. กด OK

## เข้า Controller (วิธีเข้า Controller ดูนหน้าที่ 3 )

1. คลิก Configure
2. เลือก Driver เครื่องปริ้นที่ใช้งาน
3. เลือก Printer
4. กด Save

| Current Printer | Available Printers |
|-----------------|--------------------|
| xp-c58h         | xp-c58h            |

## เข้า Controller (วิธีเข้า Controller ดูหน้าที่ 3 )

1. คลิก Maintenance
2. เลือก Database
3. เลือก แท็บ Coupons

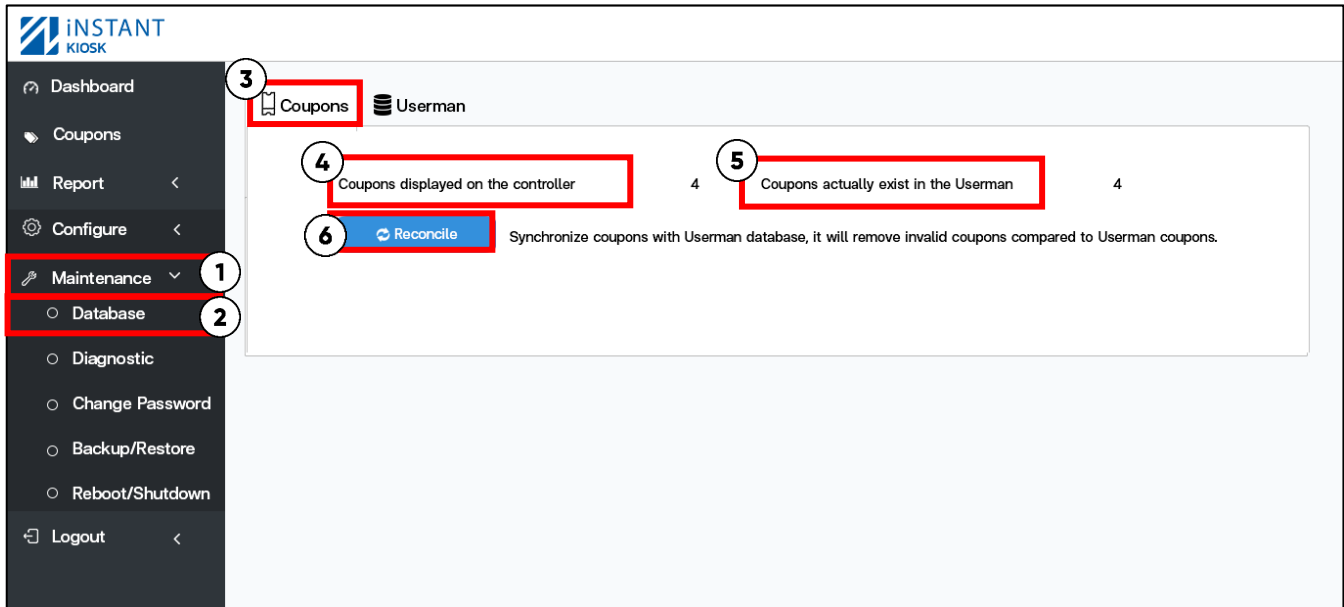

### 4. Coupons displayed on the Controller :

จำนวนใบที่ออกคูปองที่สร้างจาก Controller เช่น ออกคูปองด้วยบัตรประชาชน พาสปอร์ตและผ่านเว็บ Controller

### 5. Coupons actually exist in the Userman :

จำนวนใบที่ออกคูปองที่มีอยู่จริงบน Userman

### 6. Reconcile : การปรับปรุงให้ข้อมูลของ Controller ตรงกับ Userman

### 7. กด Comfirm : ยืนยันการปรับปรุงข้อมูล

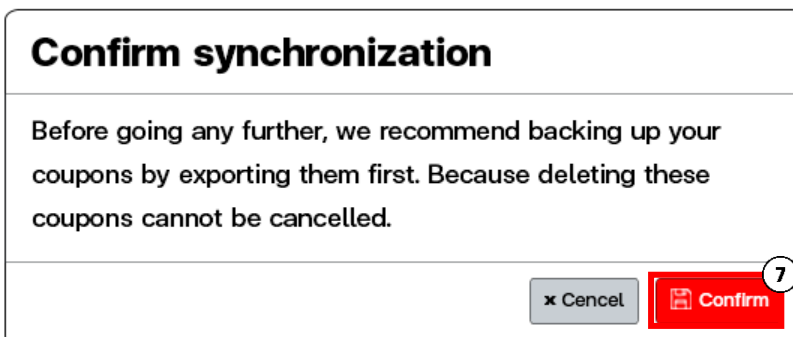

## เข้า Controller (วิธีเข้า Controller ดูหน้าที่ 3 )

1. คลิก Maintenance
2. เลือก Database
3. เลือกแท็บ Userman

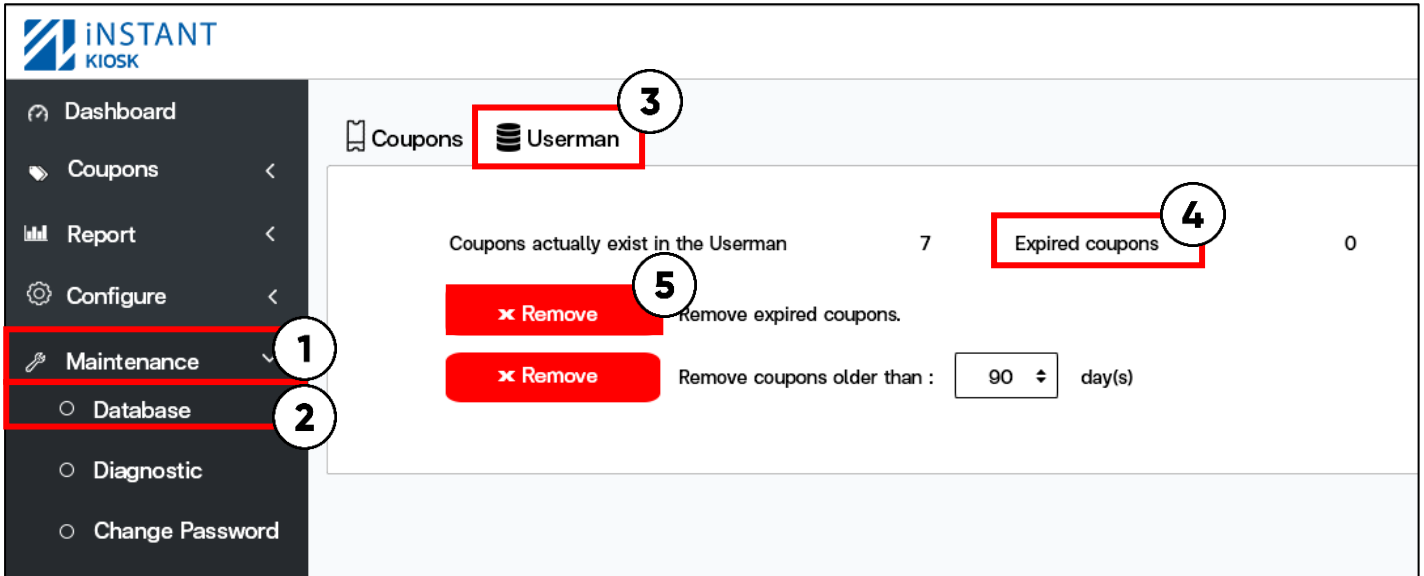

4. Expired coupons: จำนวนใบที่คูปองหมดอายุ
5. กดปุ่ม Remove : เพื่อลบคูปองหมดอายุ
6. กด Comfirm : ยืนยันคูปองหมดอายุ

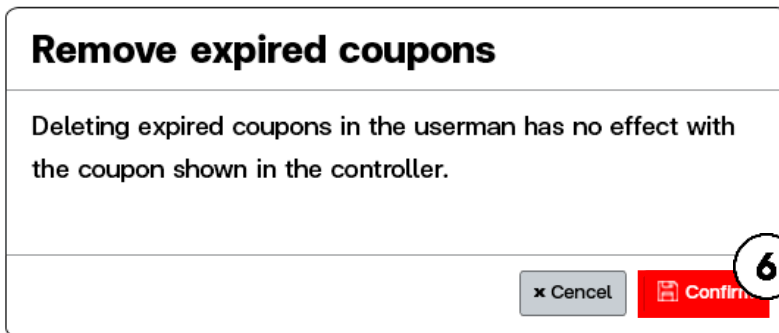

## เข้า Controller (วิธีเข้า Controller ดูหน้าที่ 3 )

1. คลิก Maintenance
2. เลือก Database
3. เลือกแท็บ Userman

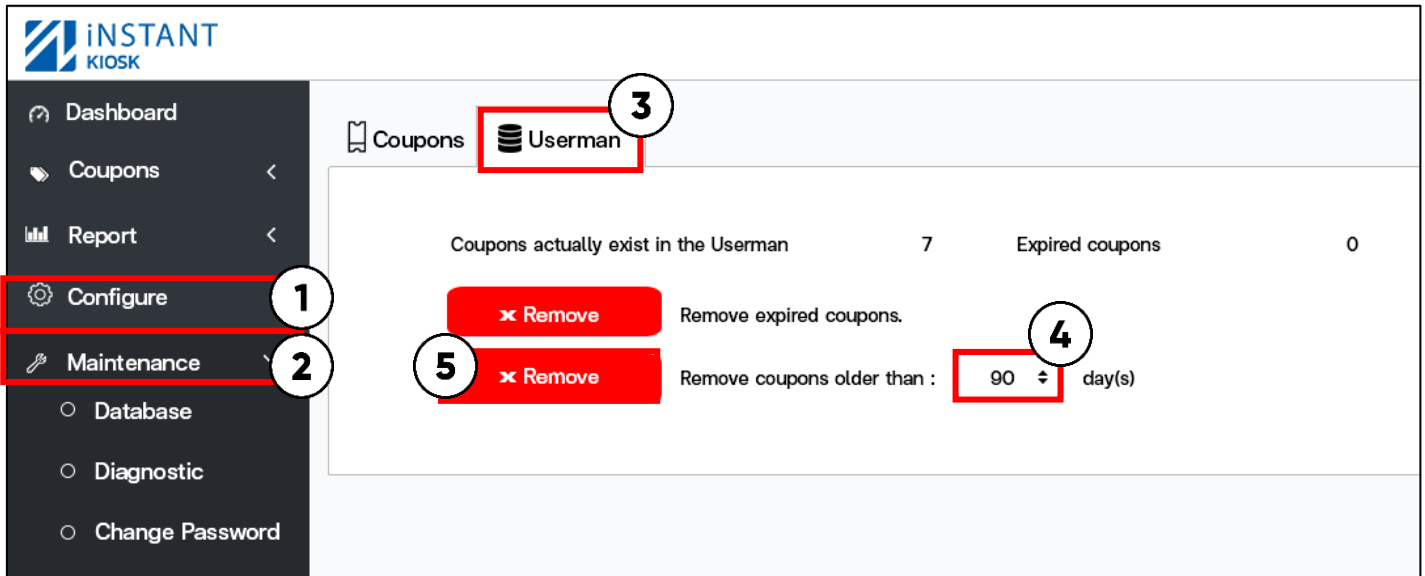

4. เลือกจำนวนวันที่ต้องลบคูปองย้อนหลัง มีให้เลือกดังนี้ 30, 90, 180, 365

5. กด Comfirm : ยืนยันลบคูปอง

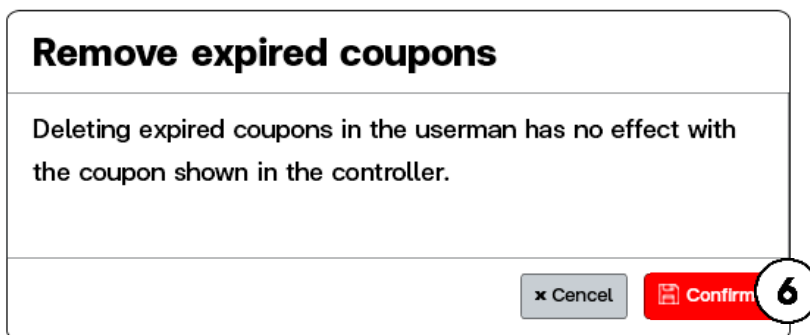

**หมายเหตุ: วิธีนี้จะลบคูปองเก่าบน Userman ย้อนหลังเป็นจำนวนวัน โดยไม่สนใจว่าคูปองนั้นจะถูกใช้ไปแล้วหรือไม่**

## เข้า Controller (วิธีเข้า Controller หน้าที่ 3 )

1. คลิก Maintenance
2. เลือก Print Jobs
3. กดปุ่ม Refresh เพื่อดูสถานะกำลังพิมพ์
4. กดปุ่ม Cancel All Pending Jobs เพื่อยกเลิกการสั่งปริ้นทั้งหมด

**iNSTAT KIOSK**

- Dashboard
- Coupons
- Report
- Configure
- Maintenance** (1)
- Database
- Print Jobs** (2)
- Diagnostic
- System Log
- Change Password
- Backup/Restore
- Reboot/Shutdown
- Logout

Printer Pending

items per page 20 1/1

| # | Job ID                 | Pending since        |
|---|------------------------|----------------------|
| 1 | xp-c58h-17www-data9216 | Jan 15 10:49:06 2024 |

1/1

Refresh Cancel All Pending Jobs (4)

## เข้า Controller (วิธีเข้า Controller หน้าที่ 3 )

1. คลิก Maintenance
2. เลือก Diagnostic
3. เลือกแท็บ Peripheral devices Status

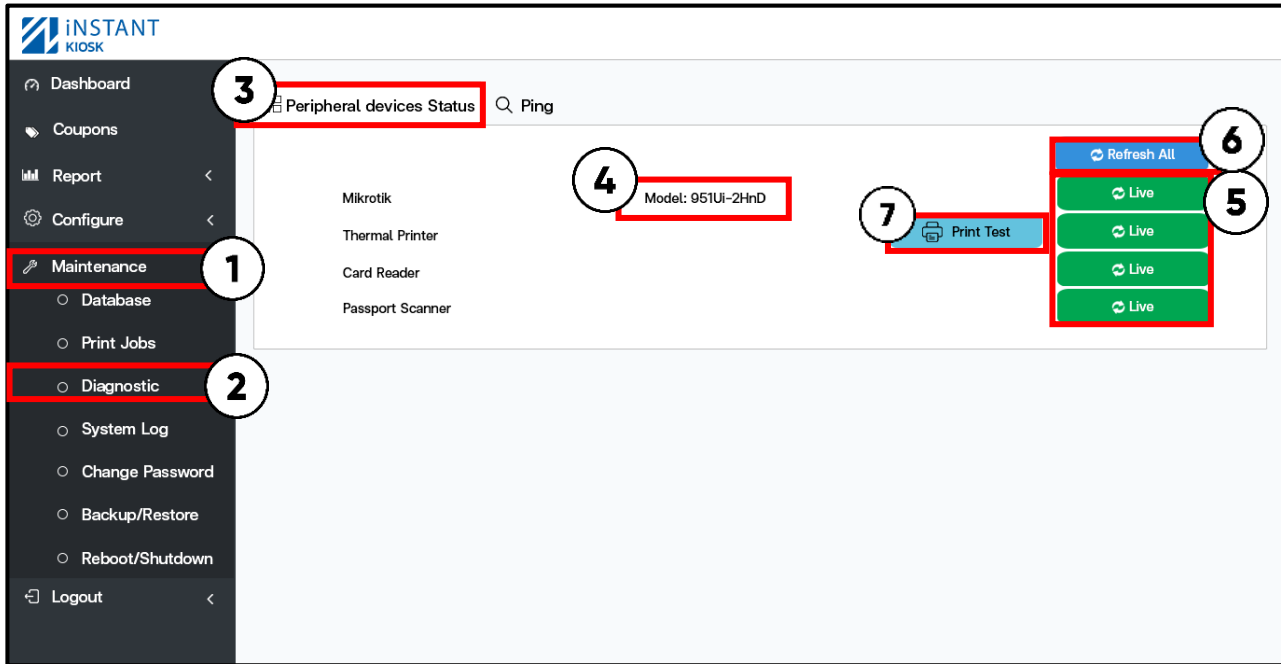

4. Mikrotik: แสดงรุ่นของ Mikrotik ที่เชื่อมต่อ

5. สถานะอุปกรณ์:

พร้อมใช้งาน

ไม่พร้อมใช้งานทำการตรวจสอบสาย USB ได้มีการเชื่อมต่อกับ Controller หรือไม่ หรือถอดสาย USB แล้วเสียบใหม่

6. Refresh All: อัปเดตสถานะของอุปกรณ์ใหม่ทั้งหมด

7. Print Test: ทดสอบเครื่องปริ้นพร้อมใช้งานหรือไม่

(ในกรณีสถานะขึ้นพร้อมใช้งาน แต่ทดสอบปริ้นกระดาษไม่ออก)

**\*\* ตรวจสอบเช็คกระดาษในเครื่องหมดหรือไม่\*\***

## เข้า Controller (วิธีเข้า Controller ดูหน้าที่ 3 )

1. คลิก Maintenance
2. เลือก System Log
3. กดปุ่ม Download เพื่อ Download ไฟล์

**iNSTANCE KIOSK**

Download System Logs

| # | File                   | Size     | Date                  | Action  |
|---|------------------------|----------|-----------------------|---|
| 1 | laravel-2024-01-11.log | 19.82 KB | 11 January 2024 11:32 |  |
| 2 | laravel-2024-01-10.log | 13.19 KB | 10 January 2024 16:59 |  |
| 3 | laravel-2024-01-09.log | 11.22 KB | 09 January 2024 17:03 |  |

laravel-2024-01-11.log  
Text Document  
20.0 KB

จะได้ไฟล์ที่มีนามสกุล Log

ไฟล์นี้ใช้ในกรณีเพื่อตรวจสอบการทำงานของอุปกรณ์ Controller

## วิธีเปลี่ยน Password User Admin ของ Controller

### เข้า Controller (วิธีเข้า Controller ดูหน้าที่ 3 )

1. คลิก Maintenance
2. เลือก Change Password
3. เลือกแท็บ Admin

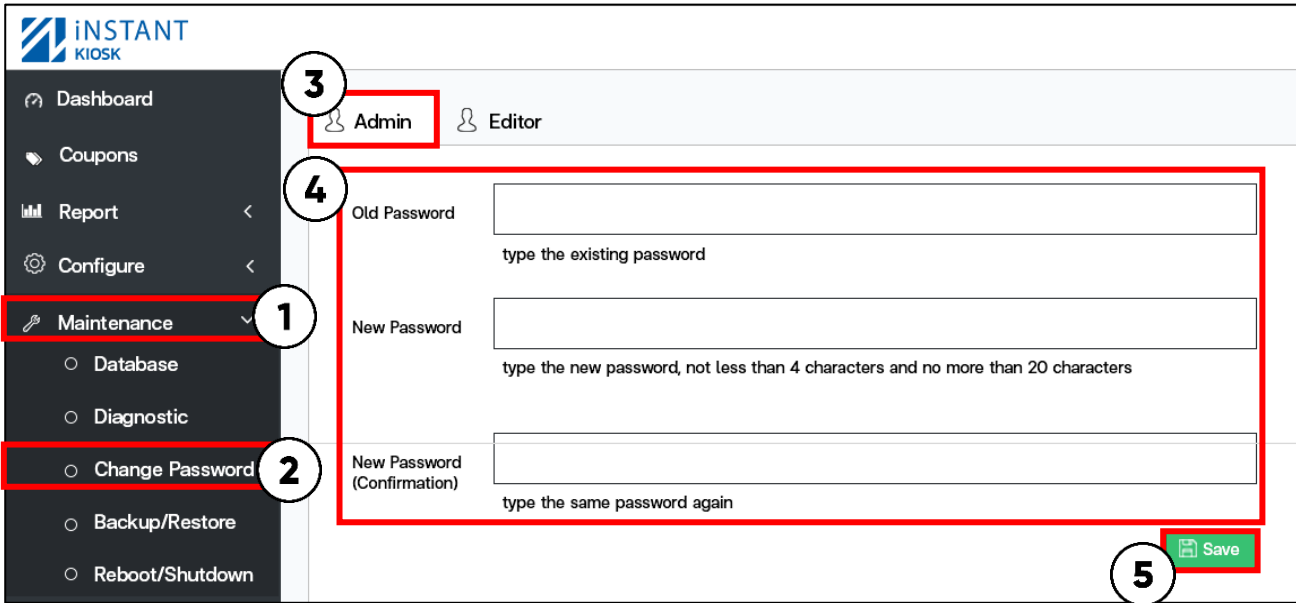

#### 4. กรอกข้อมูล:

Old Password: ใส่รหัสเดิม

New Password: ใส่รหัสที่ต้องการ

New Password (Confirmation) : ยืนยันใส่รหัสที่ต้องการอีกครั้ง

5. กด Save

## วิธีเปลี่ยน Password User Editor ของ Controller

### เข้า Controller (วิธีเข้า Controller ดูหน้าที่ 3 )

1. คลิก Maintenance
2. เลือก Change Password
3. เลือกแท็บ Editor

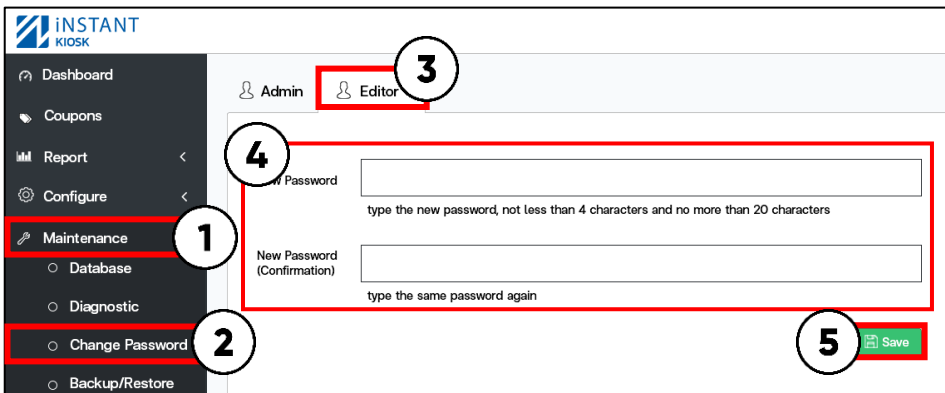

#### 4. กรอกข้อมูล:

New Password: ใส่รหัสที่ต้องการ

New Password (Confirmation) :

ยืนยันใส่รหัสที่ต้องการอีกครั้ง

5. กด Save

## เข้า Controller (วิธีเข้า Controller ดูหน้าที่ 3 )

1. คลิก Maintenance
2. เลือก Backup/Restore
3. กดปุ่ม Backup

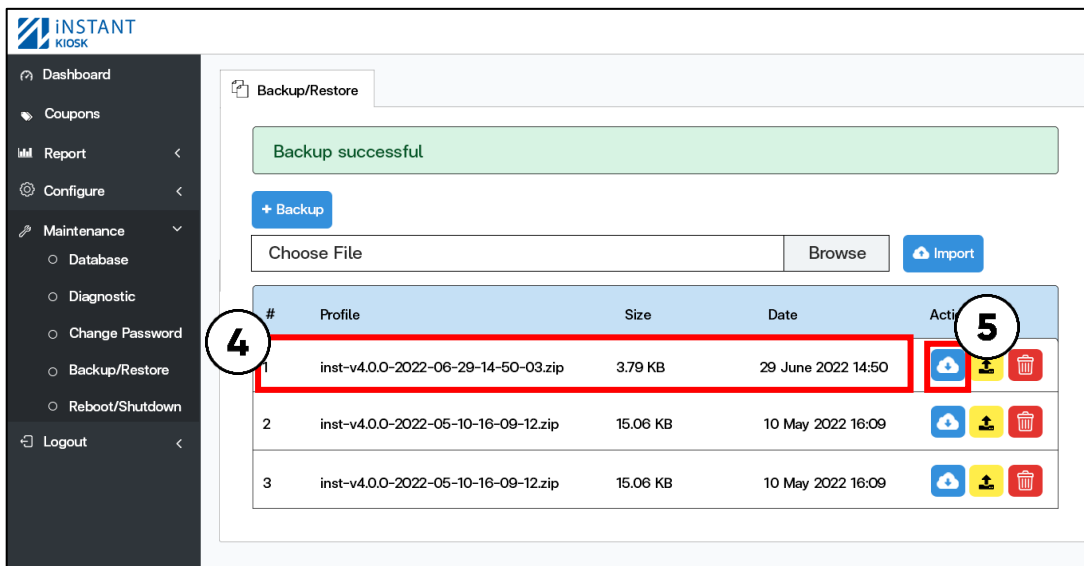
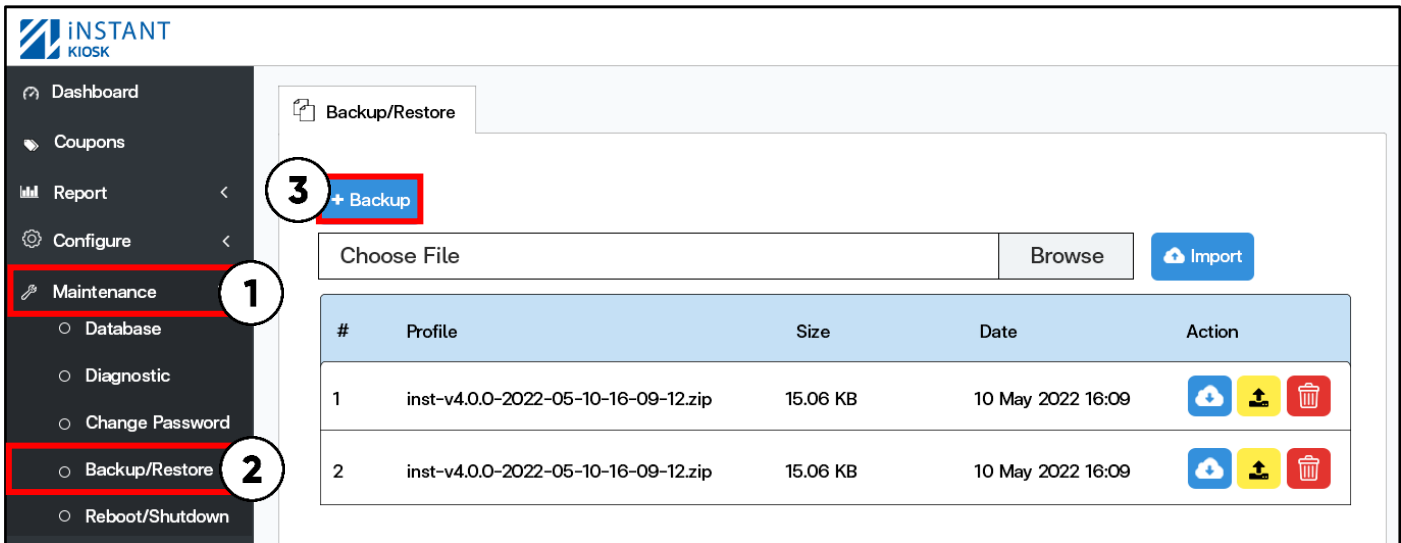

4. จะมีไฟล์ข้อมูลเข้า
5. กดปุ่ม Download

6. จะมีไฟล์ Backup อยู่ข้างล่างขึ้นมา (โดยปกติไฟล์จะอยู่ที่ Folder download ของเครื่อง)

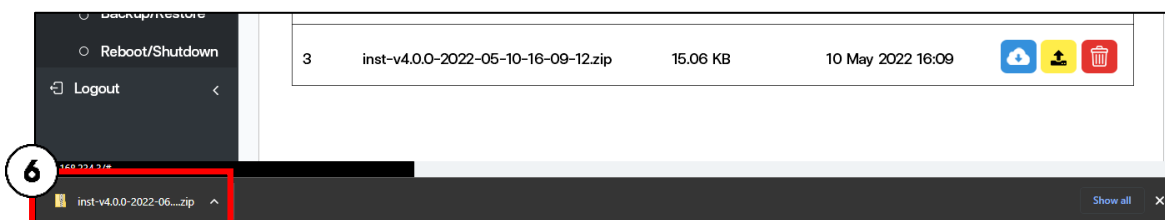

## เข้า Controller (วิธีเข้า Controller ดูหน้าที่ 3 )

1. คลิก Maintenance
2. เลือก Backup/Restore
3. กดปุ่ม Browse เลือกไฟล์จาก PC

Dashboard

Coupons

Report

Configure

**Maintenance** 1

- Database
- Diagnostic
- Change Password
- Backup/Restore** 2
- Reboot/Shutdown

Backup/Restore

+ Backup

Choose File

Browse 3

Import

| # | Profile                             | Size     | Date              | Action |
|---|-------------------------------------|----------|-------------------|--------|
| 1 | inst-v4.0.0-2022-05-10-16-09-12.zip | 15.06 KB | 10 May 2022 16:09 |        |
| 2 | inst-v4.0.0-2022-05-10-16-09-12.zip | 15.06 KB | 10 May 2022 16:09 |        |

Dashboard

Coupons

Report

Configure

Maintenance

- Database
- Diagnostic
- Change Password
- Backup/Restore
- Reboot/Shutdown

Logout

Backup/Restore

+ Backup

inst-v4.0.0-2022-06-29-14-50-03.zip

Browse

Import 4

| # | Profile                             | Size     | Date               | Action |
|---|-------------------------------------|----------|--------------------|--------|
| 5 | inst-v4.0.0-2022-06-29-14-50-03.zip | 3.79 KB  | 29 June 2022 14:50 | 6      |
| 2 | inst-v4.0.0-2022-05-10-16-09-12.zip | 15.06 KB | 10 May 2022 16:09  |        |
| 3 | inst-v4.0.0-2022-05-10-16-09-12.zip | 15.06 KB | 10 May 2022 16:09  |        |

4. กดปุ่ม Import
5. จะมีไฟล์ข้อมูลเข้า
6. กดปุ่ม Restore

**Database recovery**

Restore the database from file "inst-v4.0.0-2022-06-29-14-50-03.zip" This action cannot redo, the existing database will be replaced.

Continue ?

7

7. กดปุ่ม Continue เพื่อยืนยัน Restore
8. กดปุ่ม Restart

Backup/Restore

The database has been restored, the system must be restarted for the configuration to take effect.

8

## 9. กดปุ่ม Restart อีกครั้ง

Controller Mikrotik

9 Restart the system to refresh the device

By turning off the device, the user will not be able to log in until turning it back on.

## เข้า Controller (วิธีเข้า Controller ดูหน้าที่ 3 )

1. คลิก Maintenance
2. เลือก Restart/Shutdown
3. เลือกแท็บ Controller

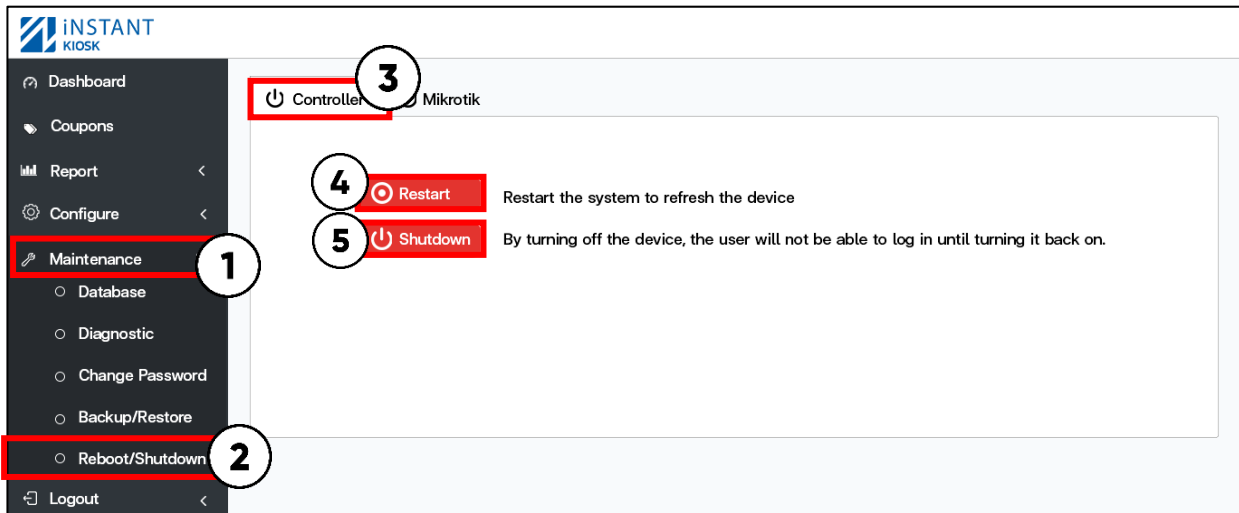

4. ปุ่ม Restart : Restart Controller

5. ปุ่ม Shutdown: Shutdown Controller  
(ถ้าต้องการเปิดอุปกรณ์ ทำการถอดปลั๊กแล้วเสียบใหม่)

## วิธี Restart/Shutdown Mikrotik ด้วย Controller

### เข้า Controller (วิธีเข้า Controller ดูหน้าที่ 3 )

1. คลิก Maintenance
2. เลือก Restart/Shutdown
3. เลือกแท็บ Mikrotik

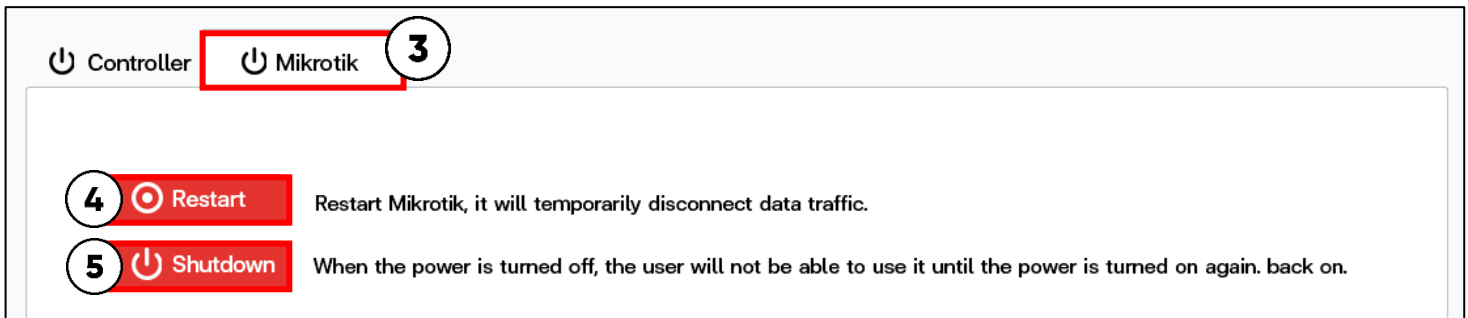

4. ปุ่ม Restart : Restart Mikrotik

5. ปุ่ม Shutdown: Shutdown Mikrotik  
(ถ้าต้องการเปิดอุปกรณ์ ทำการถอดปลั๊กแล้วเสียบใหม่)

Thank You

