

MANUAL V.6

INSTANT KIOSK ID

สำหรับผู้ให้บริการต้องการระบบยืนยันตัวตนด้วยบัตรประชาชน และกำหนดได้แพ็คเกจเดียว

ชุดอุปกรณ์สำหรับ Instant Kiosk ID

OPERATING SYSTEM ROUTEROS V6

INSTANT KIOSK ID

ติดต่อฝ่าย IT SUPPORT :061-857-8895, 094-895-4449

วันจันทร์ – วันศุกร์ เวลา 8:30-17:00

สารบัญ(1)

การเชื่อมต่อ Instant Kiosk (ID)	1
ขั้นตอนการใช้งาน Instant Kiosk (ID)	2
วิธีเข้า Userman, Controller และ Mikrotik	3
วิธีการ Add Coupon Manually	4
รายละเอียด Profiles Default	5
วิธีการเช็ครายละเอียด Profiles	6
วิธีแก้ไข Profile (กำหนดระยะเวลาที่มีอยู่ในระบบ)	7
วิธีกำหนดความเร็ว (กำหนดความเร็วใหม่ที่มีในระบบ)	8
วิธีกำหนดการสิทธิ์การใช้งาน 1 คูปองต่ออุปกรณ์	9
วิธีใส่ Logo บน คูปอง	10
วิธีแก้ไขข้อมูลบน คูปอง	11
วิธีเอา QR code ออกจากคูปอง	12
วิธีปรับขนาดตัวอักษร Username/Password ตัวใหญ่ขึ้น	13
วิธีการเปลี่ยนคูปองเป็นภาษาไทย	14
วิธีใส่ Logo คูปองแจ้งเตือน Error Notifications	15
วิธีแก้ไขข้อมูล คูปองแจ้งเตือน Error Notifications	16
วิธีการดู Coupon Report	17
วิธีการดู Online user	18
วิธีดูรายละเอียด Coupon	19
วิธีระงับการเข้าใช้งานอินเตอร์เน็ตชั่วคราว	20
วิธีสร้างคูปองแบบกำหนดรายละเอียด Username/Password	21
วิธีการตั้งค่าให้ยอมรับบัตรประชาชนหรือพาสปอร์ตที่หมดอายุหรือไม่	22
วิธีตั้งค่าการเก็บข้อมูลของผู้ใช้ตามบัตรประชาชนหรือพาสปอร์ต	23
วิธีการอนุญาตให้บัตรประชาชนหรือพาสปอร์ตสามารถใช้จ่ายได้ใน 1 วัน	24
วิธีการกำหนดวันเวลาให้คูปองตรงกับปัจจุบัน	25
วิธีการตั้งค่า IP ของ Controller	26
วิธีการตั้งค่า IP ของ Log	27

สารบัญ(2)

วิธีการตั้งค่า API	28
วิธีการเลือก Printer	29
วิธีการปรับให้คุปองบน Controller ให้ตรงกับข้อมูลบน Userman	30
วิธีการลบคุปองที่หมดอายุแล้วบน Userman	31
วิธีการลบคุปองเก่าบน Userman ย้อนหลัง	32
วิธียกเลิกงานที่สั่งปริ้น	33
วิธีดูสถานะของอุปกรณ์ต่อพ่วง	34
วิธี Download ไฟล์ Log	35
วิธีเปลี่ยน Password Controller ของ User Admin และ Editor	36
วิธี Backup ข้อมูลของ Controller	37
วิธี Restore ข้อมูลของ Controller	38
วิธี Restart/Shutdown Controller	39

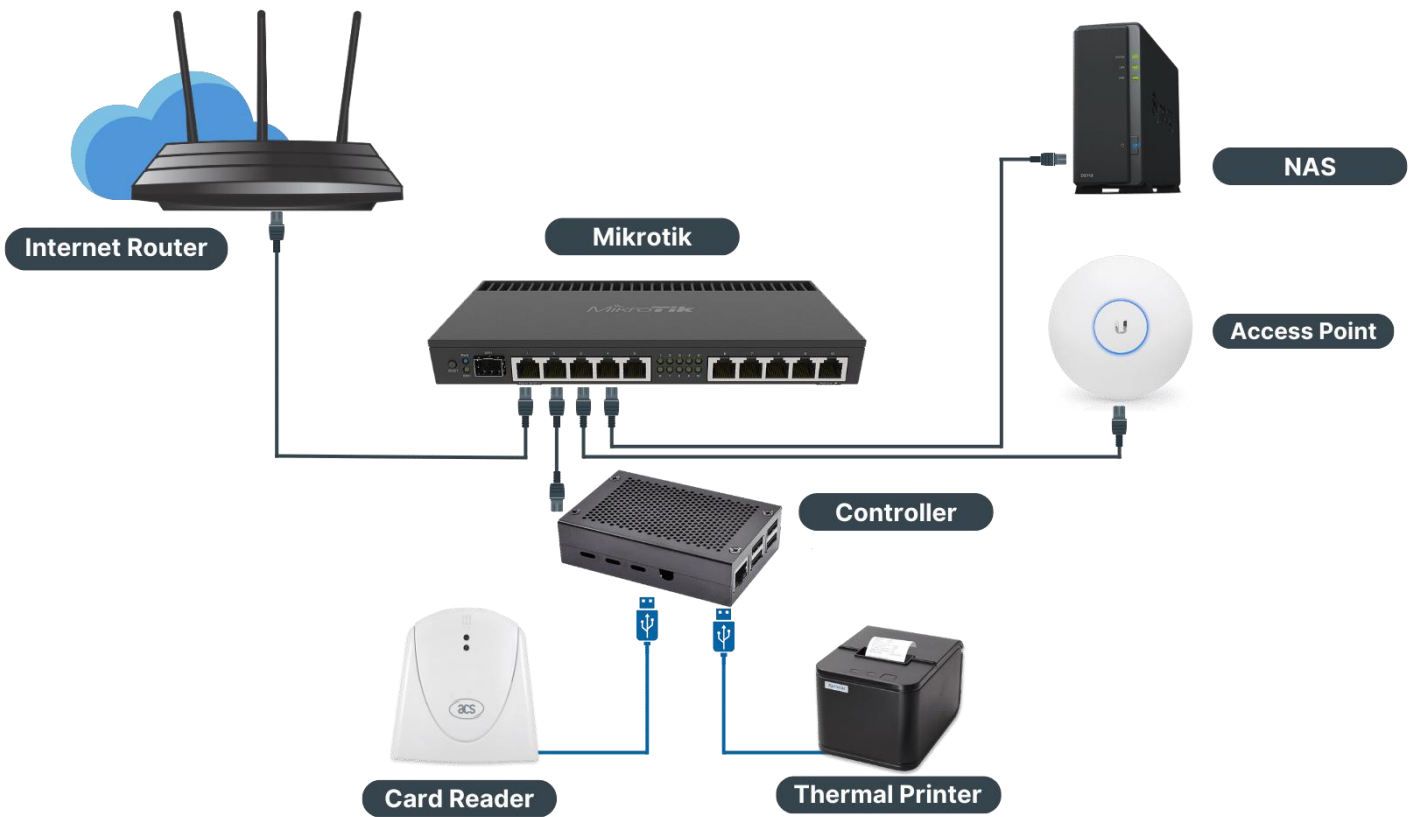

1. นำสายแลนข้างหนึ่งเสียบเข้าพอร์ตแลนของเร้าเตอร์อินเทอร์เน็ตของผู้ให้บริการที่มีอยู่
2. นำสายแลนอีกข้างมาต่อเข้ากับพอร์ตที่ 1 (พอร์ตแรก ข้ายมือสุด) ของไมโครติก
3. นำสายแลนเสียบเชื่อมระหว่างมินิคอนโทรลเลอร์กับไมโครติกในพอร์ตที่เหลือ
4. นำสายยูเอสบีของตัวอุปกรณ์ เครื่องอ่านบัตรประชาชน และเครื่องปริ้นเตอร์ความร้อนต่อเข้ากับมินิคอนโทรลเลอร์
5. นำโน้ตบุ๊กหรือสมาร์ทโฟนมาเชื่อมต่อไวไฟชื่อ Instant-Hotspot แล้วใช้งานได้ทันที

User Wi-Fi สำหรับ Authentication การเข้า login ครั้งแรก
User : admin
Pass : 1q2w3ebefirst123

1 เสียบบัตรประชาชน

2 รับคูปองจากปริ๊นเตอร์

3 Login ใช้งาน

1. ผู้ใช้เสียบบัตรประชาชนเข้ากับเครื่องอ่านบัตร
2. คูปองจะถูกปริ๊นออกจากเครื่องปริ๊นเตอร์ตามแพ็คเกจที่ตั้งไว้ล่วงหน้า จากนั้น ผู้ใช้รับ คูปองจากเครื่องปริ๊นเตอร์
3. ผู้ใช้นำรหัสที่ได้จากคูปองไปล็อกอินเข้าใช้งานอินเทอร์เน็ต

วิธีเข้า Userman

1. เปิดเบราว์เซอร์ พิมพ์

<http://instant.hotspot:8088/userman>

Username: admin

Password: admin

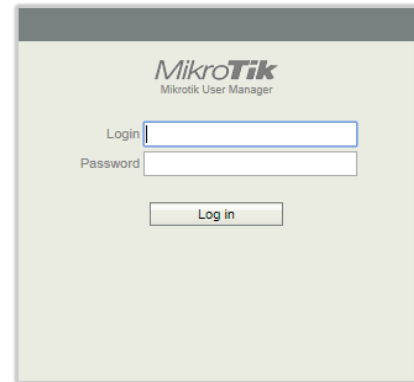

วิธีเข้า Controller

1. เปิดเบราว์เซอร์ พิมพ์

<http://192.168.234.3> กด Enter

**** User ที่ใช้ Log in มี 2 ระดับ ****

Admin เหมาะสำหรับเจ้าของระบบ

Username: admin

Password: admin

Editor เหมาะสำหรับพนักงานประชาสัมพันธ์

Username: editor

Password: editor

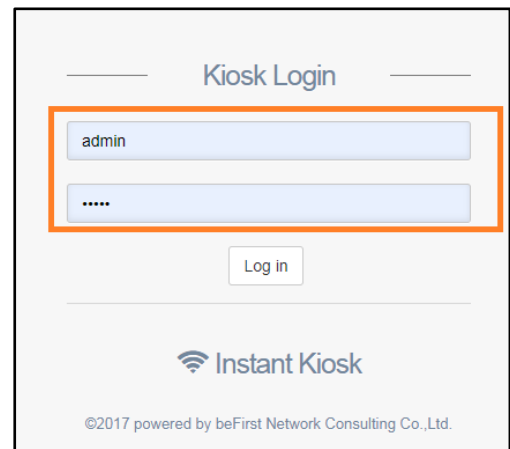

วิธีเข้า Mikrotik

2. เข้าผ่านเบราว์เซอร์

พิมพ์ <http://instant.hotspot:8088>

Username : admin Password : admin

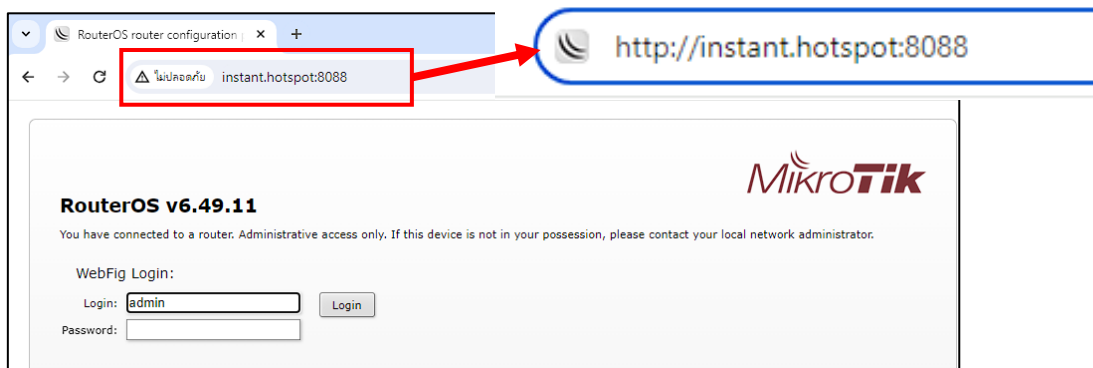

**** ในกรณีที่ทำการรีเซตตัวอุปกรณ์ สามารถส่งกลับมา Config ใหม่ได้ ภายใน 60 วันหลังจากซื้อสินค้า****

กรณีลูกค้าไม่ได้นำบัตรประชาชนหรือพาสปอร์ตสามารถใช้ระบบนี้ลงทะเบียนเพื่อออกคูปองอินเทอร์เน็ตได้

เข้า Controller (วิธีเข้า Controller ดูหน้าที่ 3)

1. คลิก Coupons
2. เลือก Add

3. กรอกข้อมูลของผู้ขอใช้งานอินเทอร์เน็ต
4. คลิก New Coupon

1. เพิ่มผู้ใช้ใหม่แล้ว (สร้างคูปองสำเร็จ)

2. ID ไม่ถูกต้อง ให้ทำการเช็ค ID ใหม่อีกครั้ง (สร้างคูปองไม่สำเร็จ)

3. ออกคูปองได้ 1 วันต่อ 1 ใบ (สร้างคูปองไม่สำเร็จ)

* วิธีแก้ไขให้สามารถออกคูปองได้มากกว่า 1 ใบต่อ 1 วัน (อยู่นาที 7)

สามารถเลือกใช้ได้ 1 Profile

- **Profile name:** ชื่อ Profile
- **Validity:** ระยะเวลาและความเร็ว
- **Shared users :** 1 (กำหนด 1 คูปอง ต่ออุปกรณ์)
- ไม่กำหนดความเร็ว

	Profiles name	Validity	Shared users
Default	kiosk-fix	2 ชม.	10
Option	num_dot	1 ชม.	10
	num_1	2 ชม.	10
	num_2	2 ชม.	10
	num_3	2 ชม.	10
	num_4	1 วัน	10
	num_5	3 วัน	10
	num_6	5 วัน	10
	num_7	7 วัน	10
	num_8	10 วัน	10
	num_9	15 วัน	10
	num_tab	30 วัน	10
	num_slash	60 วัน	10
	num_asterisk	90 วัน	10

เข้า Controller (วิธีเข้า Controller ดูนหน้าที่ 3)

1. คลิก Coupons
2. เลือก Profiles
3. เลือก Profile ที่ต้องการ
4. คลิก View
5. แสดงรายละเอียดของ Profiles

#	Limitation Name
1	1 Day
2	Down10M-Up512K

ตัวอย่าง ต้องการเปลี่ยน Profile Kiosk-fix: 2 ชั่วโมง เป็น Profile num_4: 1 วัน

เข้า Controller (วิธีเข้า Controller ดูหน้าที่ 3)

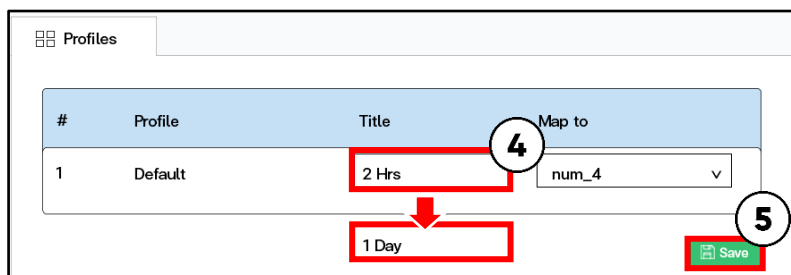
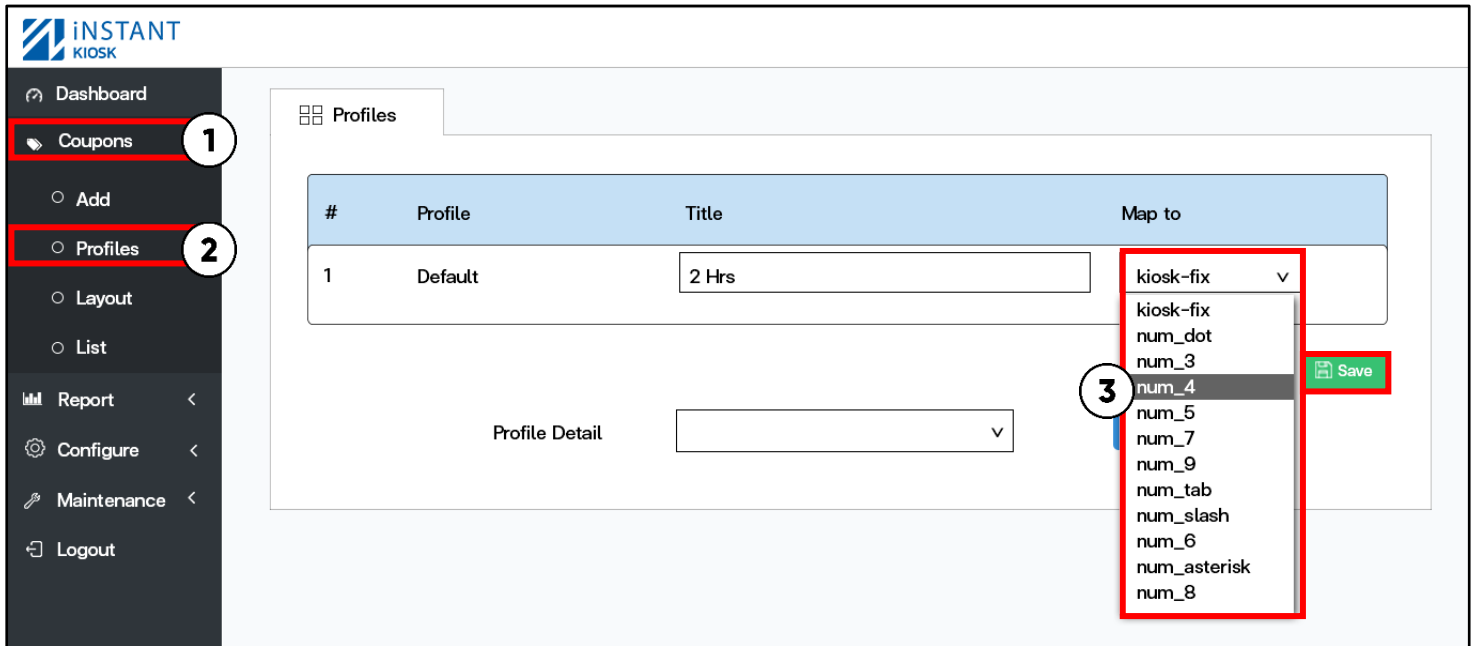

1. คลิก Coupons
2. เลือก Profiles
3. Map to เลือก Profile ที่ต้องการ
4. เปลี่ยนชื่อ Profiles จาก 2 ชม. ถึง 1 วัน
5. คลิก Save

ตัวอย่าง ต้องการให้ Profile : Kiosk-fix ให้ใช้ความเร็ว Download 10M - Upload 512K

เข้า Controller (วิธีเข้า Controller ดูหน้าที่ 3)

เช็ค Profile ที่ใช้งาน

1. คลิก Coupons
2. เลือก Profiles
3. Map to

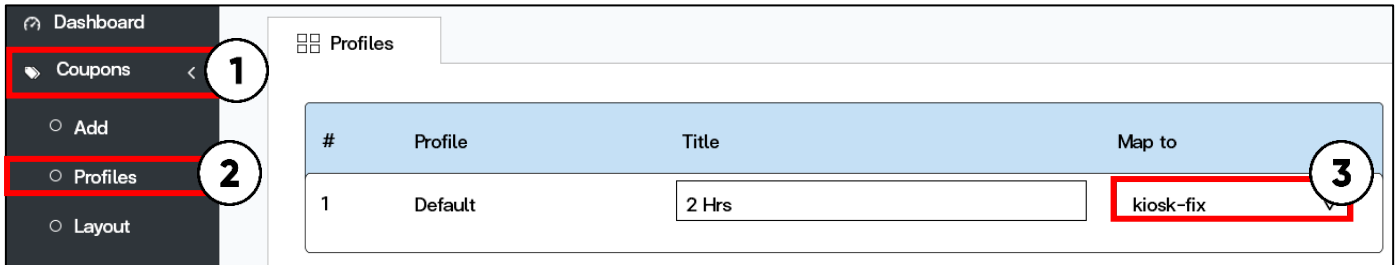

เข้า Userman (วิธีเข้า Userman ดูหน้าที่ 3)

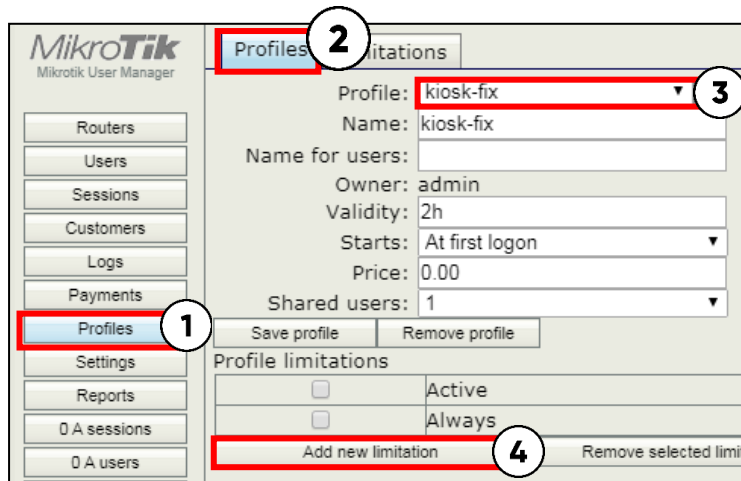

1. คลิกที่เมนู Profiles
2. กดที่แท็บด้านบนที่ Profiles
3. เลือก Profile: Kiosk-fix ▼
4. กดที่ add new limitation
5. กดที่ Add new limitation: เพิ่มดีกถูก ✓
ที่ Down10M-Up512K

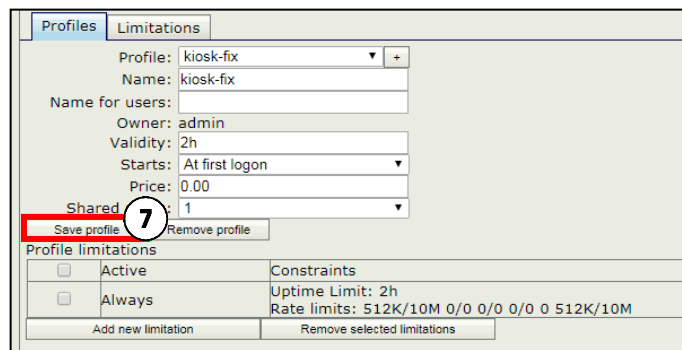
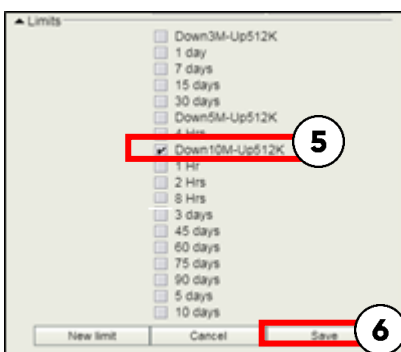

6. กด Save

7. กด Save Profile

ความเร็ว Default เบื้องต้นที่มีอยู่ใน Userman

ความเร็ว Default

1. Down3M-Up512K : กำหนดความเร็ว Download 3M-Upload 512K
2. Down5M-Up512K : กำหนดความเร็ว Download 5M-Upload 512K
3. Down10M-Up512K : กำหนดความเร็ว Download 10M-Upload 512K

ตัวอย่าง กำหนดการสิทธิ์การใช้งาน Profile ที่ใช้งาน: Kiosk-fix ให้ 1 คูปอง สามารถใช้ได้ 2 อุปกรณ์

เข้า Controller (วิธีเข้า Controller ดูหน้าที่ 3)

เช็ค Profile ที่ใช้งาน

1. คลิก Coupons
2. เลือก Profiles
3. Map to

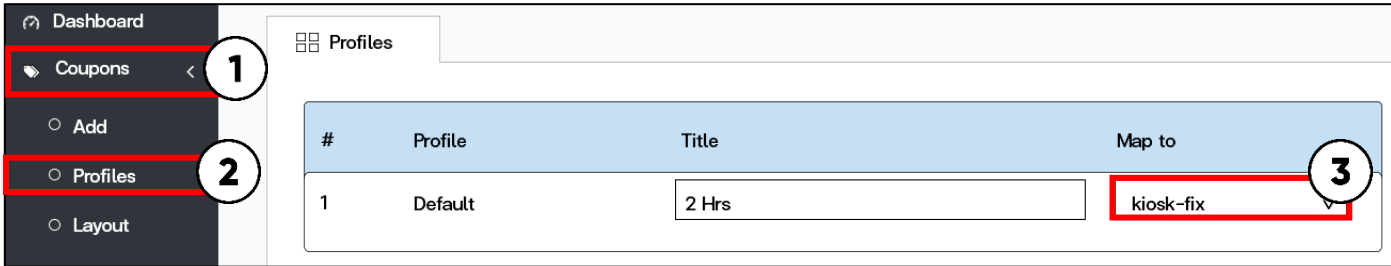

เข้า Userman (วิธีเข้า Userman ดูหน้าที่ 3)

1. เลือกเมนู Profiles
2. เลือกแท็บ Profiles
3. เลือก Profile ที่ใช้งาน (*Num_1*)

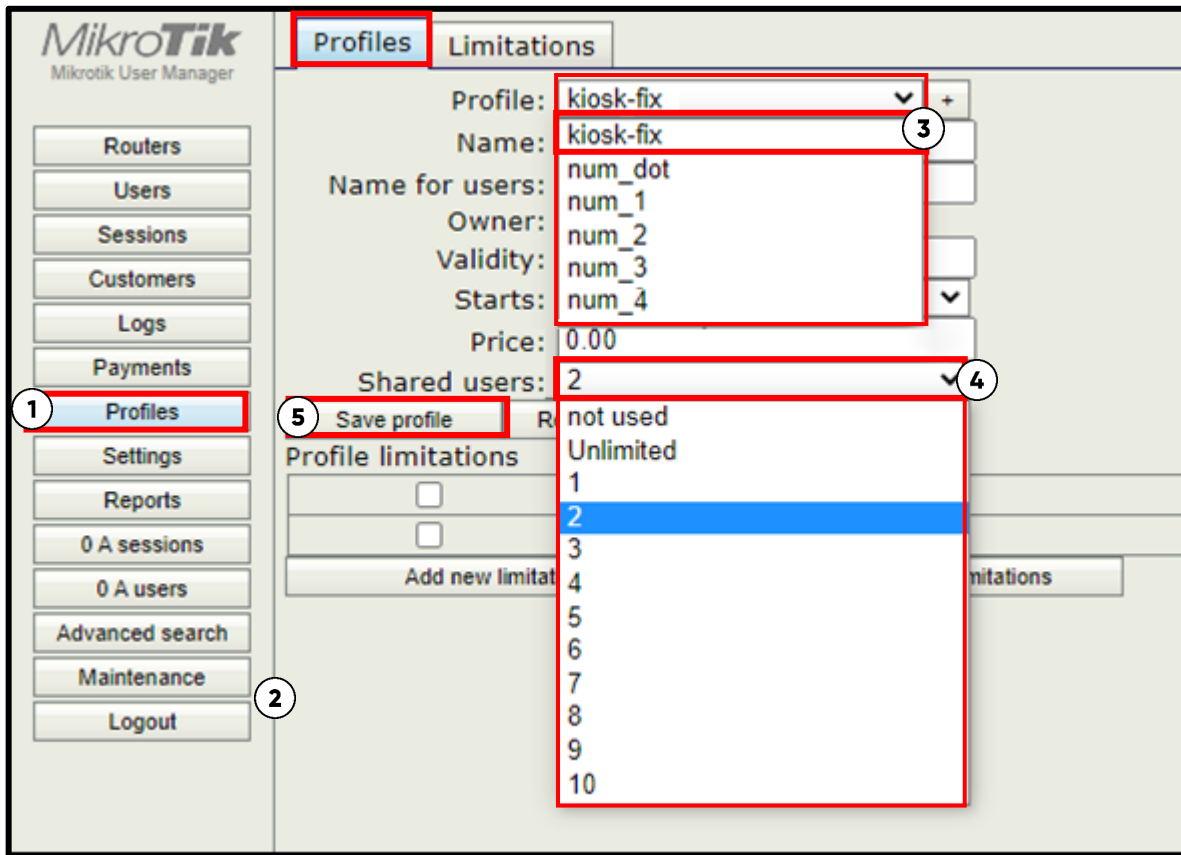

4. Shared users: เลือก 1 ให้เป็น 2 หรือ เลือกสิทธิ์การใช้งานตามที่ต้องการ

5. กด Save Profile

** ถ้าเกิน 10 อุปกรณ์ จะกลายเป็น “ไม่จำกัด” (Unlimited)

เข้า Controller (วิธีเข้า Controller หน้าที่ 3)

1. คลิก Coupons
2. เลือก Layout
3. เลือก แท็บ Coupon
4. กด Browse แล้วเลือก รูป Logo ที่ต้องการ
5. กด Save

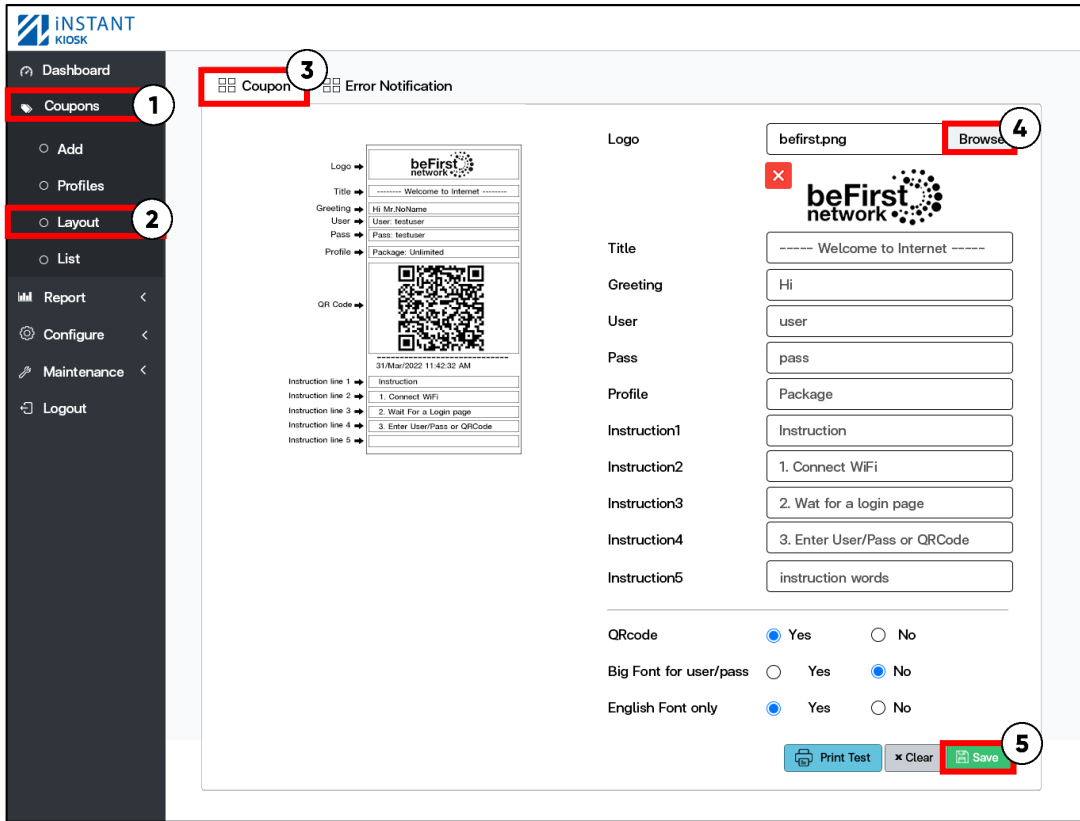

1. บันทึกเค้าโครงเรียบร้อยแล้ว

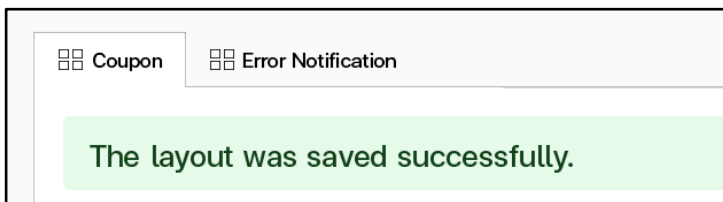

2. Logo มีขนาดภาพที่ไม่ถูกต้อง

แนะนำ: ขนาดภาพ size : 230 x 100 pixel,
สี : ขาวดำ 8 bit, ขนาดต้องไม่ใหญ่กว่า 500KB

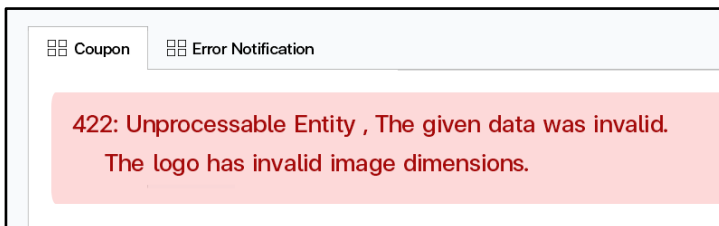

Before ➔ After

เข้า Controller (วิธีเข้า Controller หน้าที่ 3)

1. คลิก Coupons
2. เลือก Layout
3. เลือกแท็บ Coupon
4. แก้ข้อมูลในคอลัมน์ที่ต้องการ
5. Save

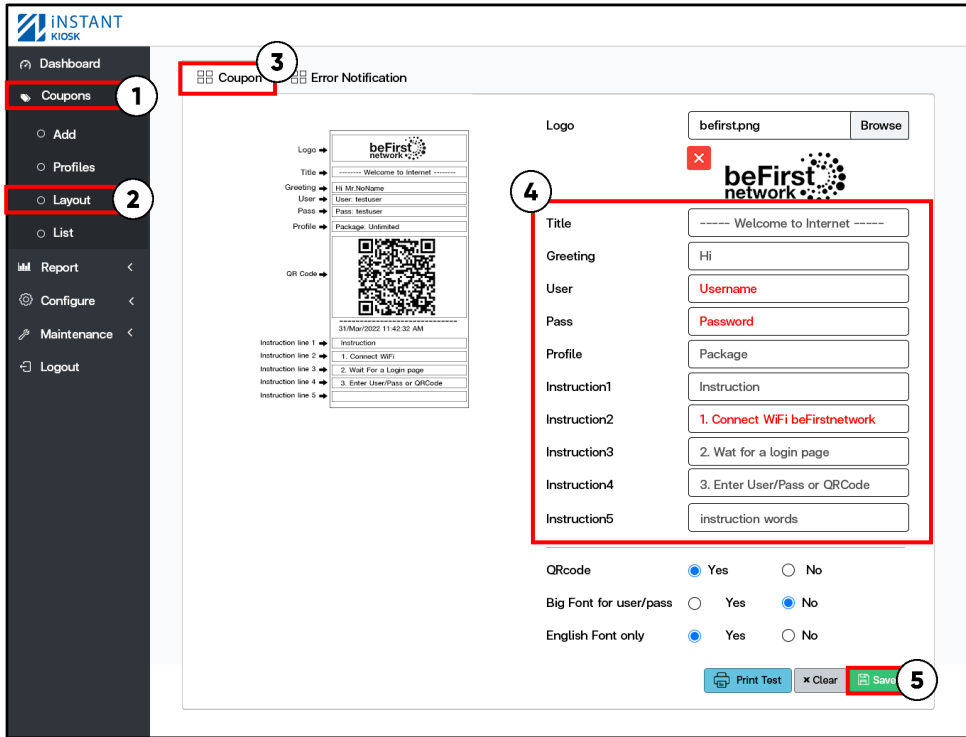

1. บันทึกเค้าโครงเรียบร้อยแล้ว

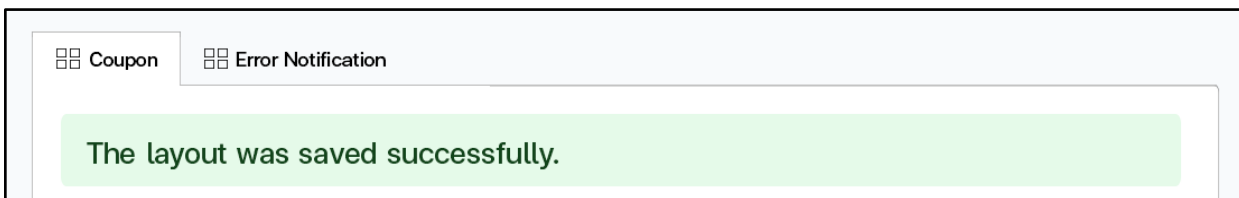

Before After

เข้า Controller (วิธีเข้า Controller ดูหน้าที่ 3)

1. คลิก Coupons
2. เลือก Profiles
3. เลือก Layout
4. QR code ดึงให้เป็น No
5. Save

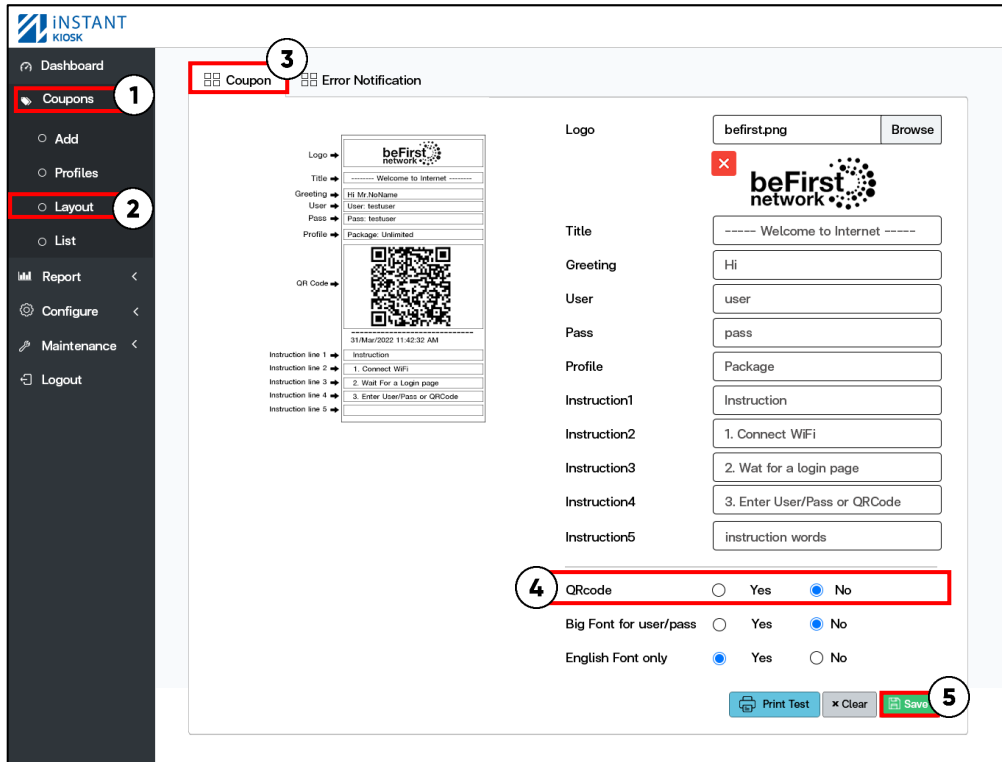

1. บันทึกเค้าโครงเรียบร้อยแล้ว

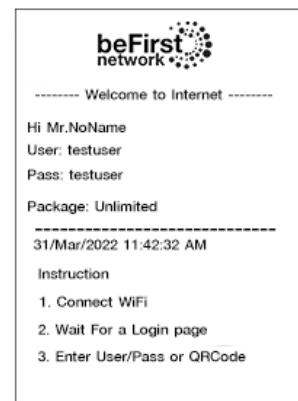
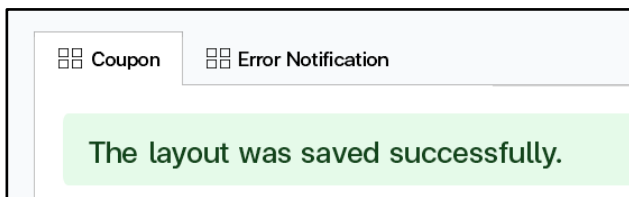

Before After

เข้า Controller (วิธีเข้า Controller หน้าที่ 3)

1. คลิก Coupons
2. เลือก Profiles
3. เลือก Layout
4. Big Font for user/pass ดึงให้เป็น Yes
5. Save

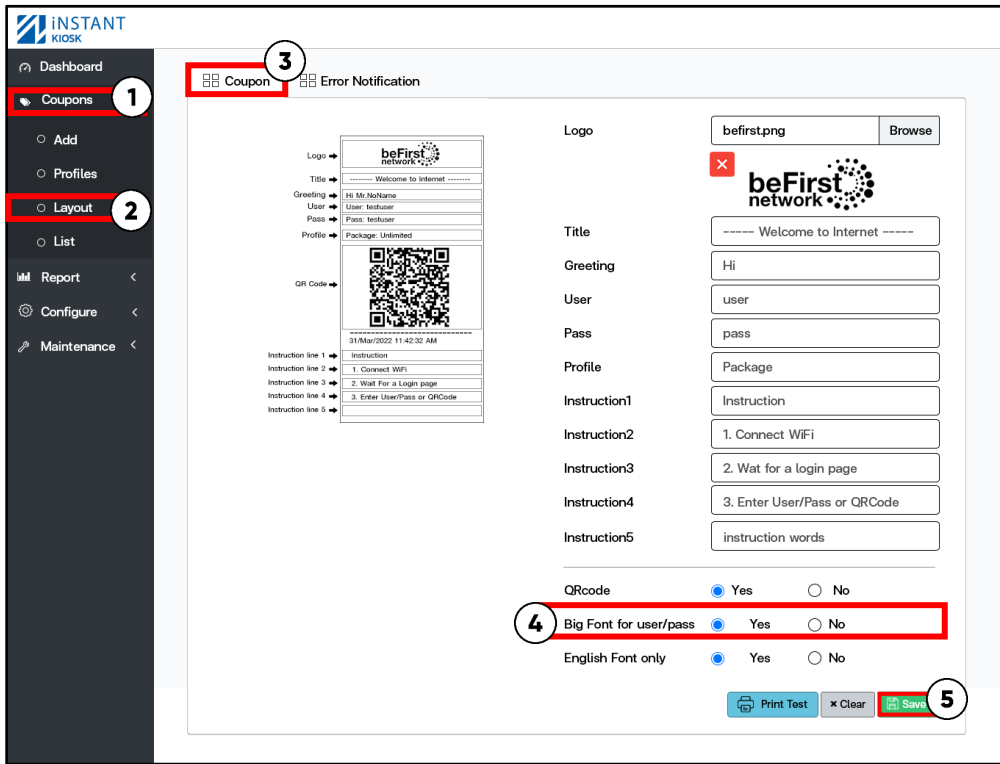

1. บันทึกเค้าโครงเรียบร้อยแล้ว

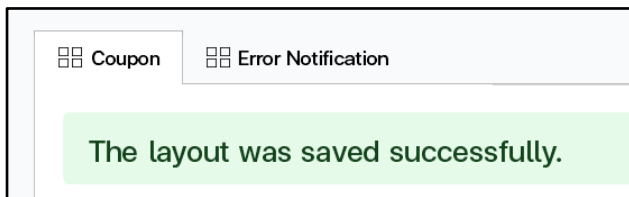

Before After

เข้า Controller (วิธีเข้า Controller ดูนหน้าที่ 3)

1. คลิก Coupons
2. เลือก Profiles
3. เลือก Layout
4. English Font only ตัดเลือกให้เป็น No
5. Save

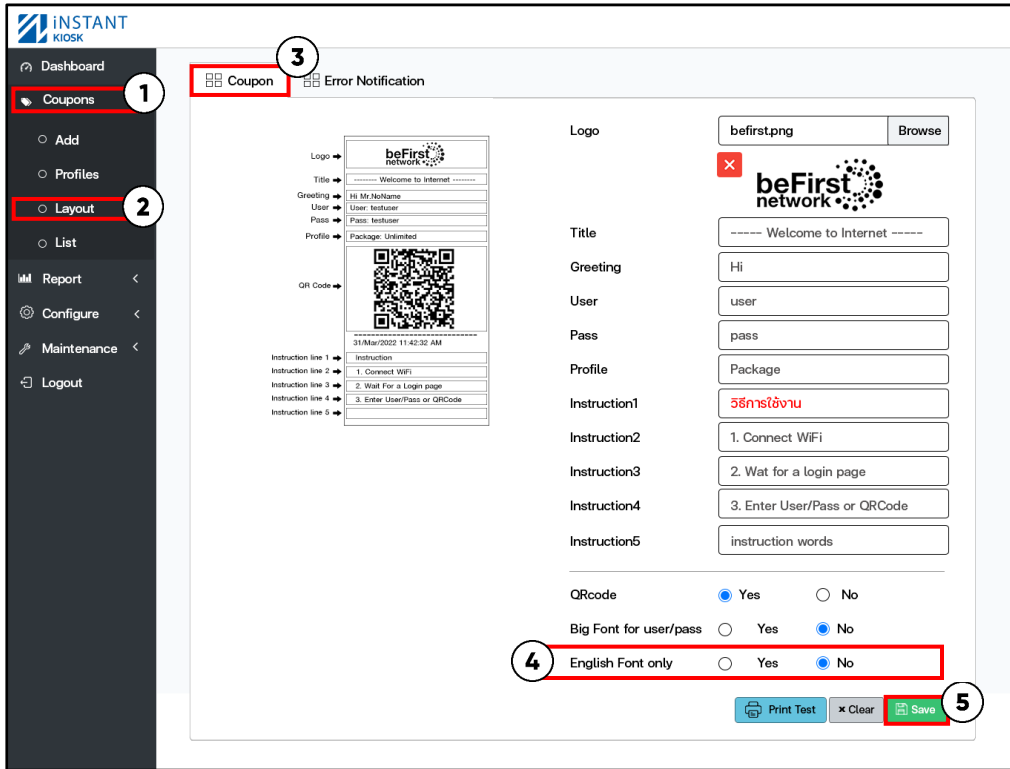

1. บันทึกเค้าโครงเรียบร้อยแล้ว

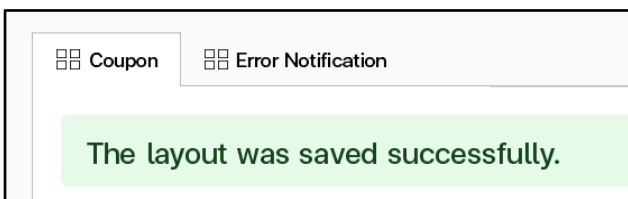

Before

After

เข้า Controller (วิธีเข้า Controller ดูนหน้าที่ 3)

1. คลิก Coupons
2. เลือก Layout
3. เลือกแท็บ Error Notification
4. กด Browse แล้วเลือกรูปที่ต้องการ
5. Save

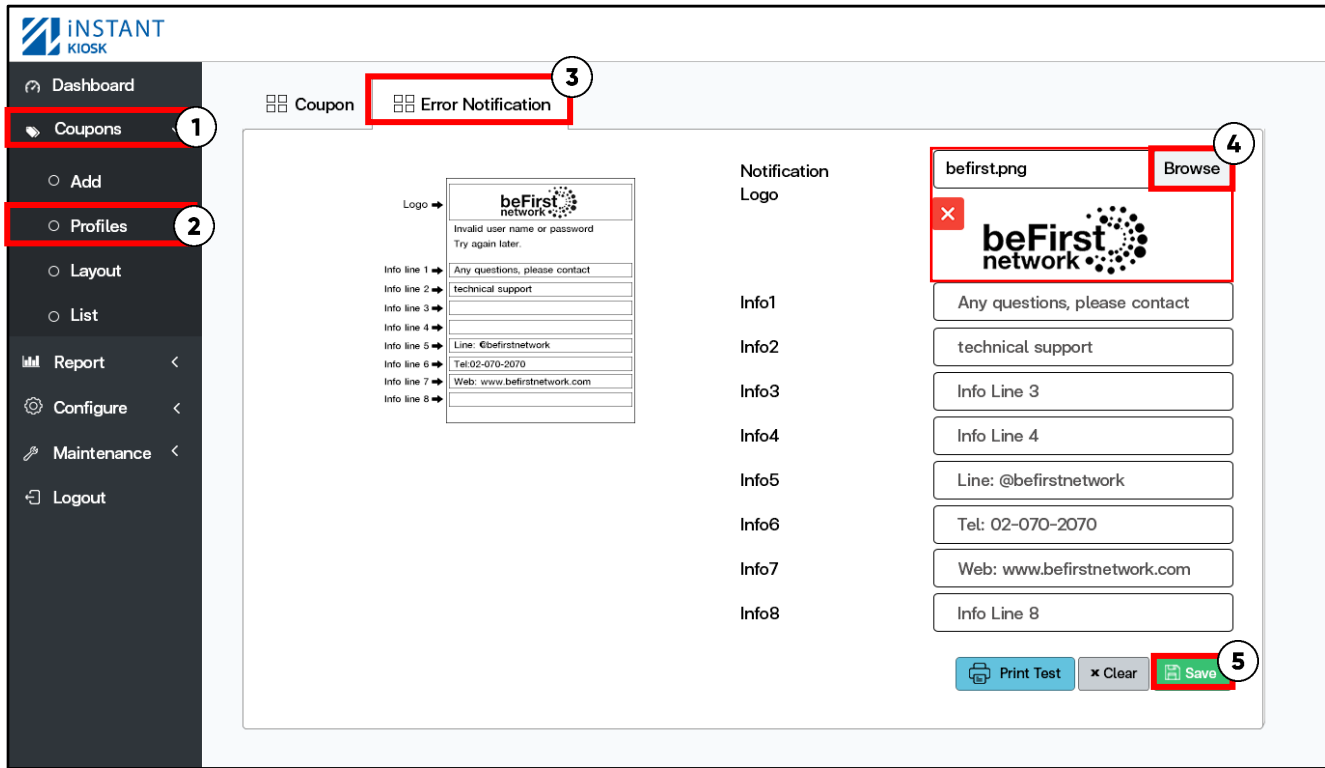

1. บันทึกเค้าโครงเรียบร้อยแล้ว

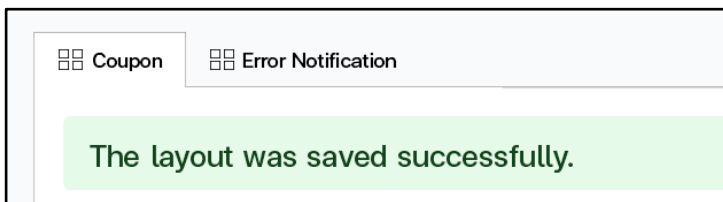

2. โลโก้มีขนาดภาพที่ไม่ถูกต้อง

แนะนำ: image size: 230 x 100 pixel,
color: grayscale 8 bit, file size must less than

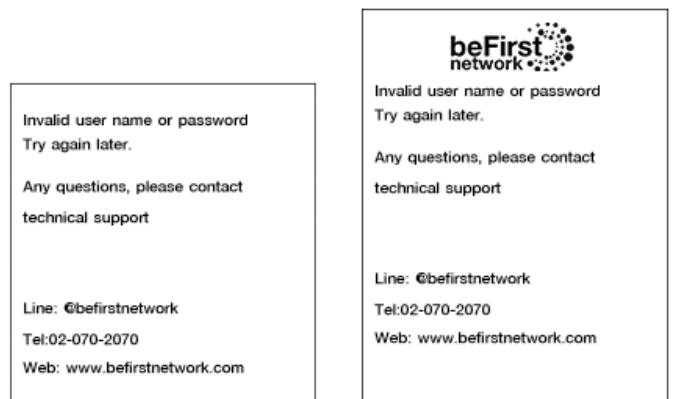
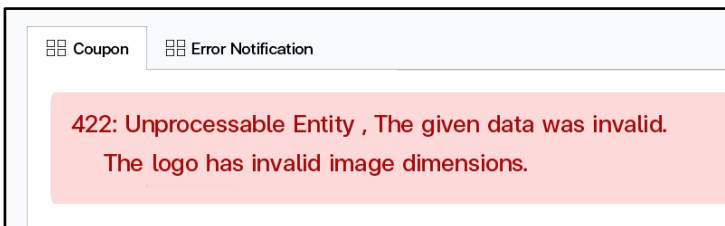

Before

After

เข้า Controller (วิธีเข้า Controller ดูหน้าที่ 3)

1. คลิก Coupons
2. เลือก Layout
3. เลือกแท็บ Error Notification
4. แก้ข้อมูลที่ต้องการ
5. Save

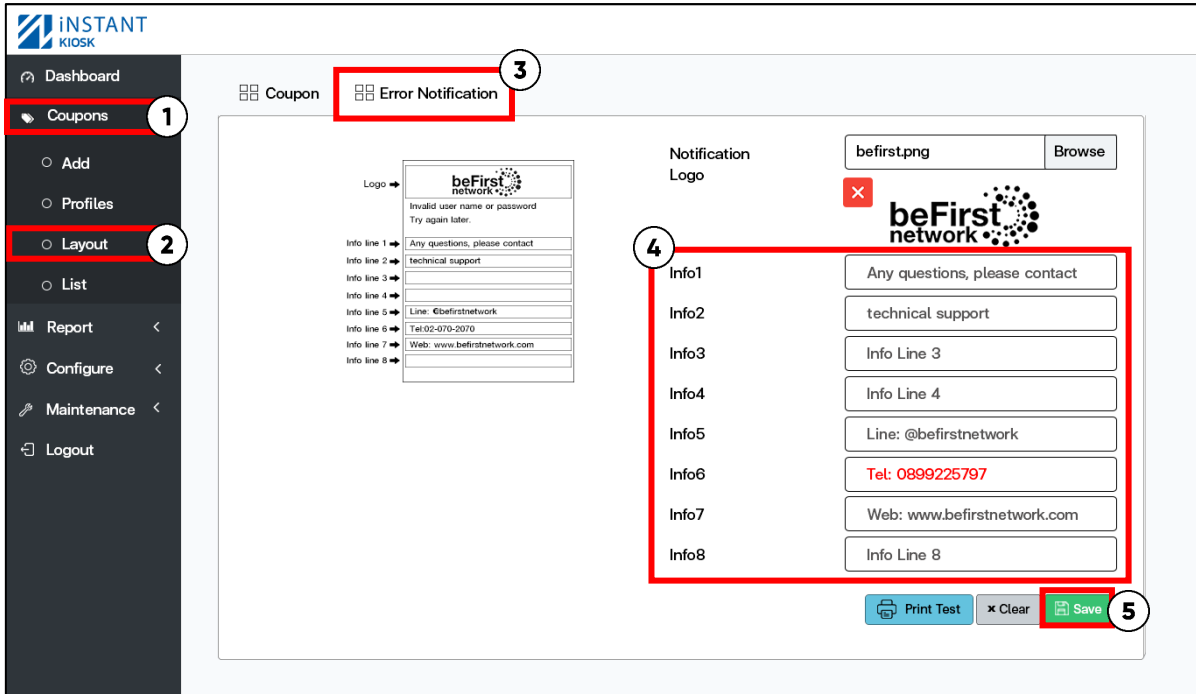

1. บันทึกเค้าโครงเรียบร้อยแล้ว

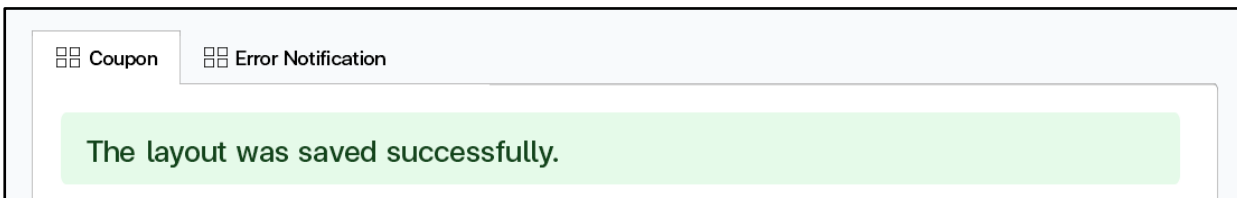

Before

After

เข้า Controller (วิธีเข้า Controller ดูหน้าที่ 3)

1. คลิก Coupons
2. เลือก List
3. รายละเอียดคูปองที่ปรี้นออกมาทั้งหมด

	Issue Date	ID	Full Name	User Name	Password	Profile
1	10 Jun 2022 15:20:27	5776845839021	Ms.Reya Weerapongsam	xsuz7v	4359	2 Hrs
2	10 Jun 2022 15:22:25	3570500984832	Ms.Kwanchanok Reongrit	yutp4k	3810	2 Hrs
3	11 Jun 2022 15:25:20	1103703287583	Mr.Nopadon Klappetch	asdfg1	8932	1 Day
4	12 Jun 2022 15:30:11	1960610107094	Ms.Anantaya Jitara	qwert2	3047	3 Day

4. จำนวนรายชื่อที่ต้องการแสดง

5. Download รายชื่อคูปองทั้งหมด (เป็นไฟล์ Excel นามสกุล xlsx)

เป็นไฟล์ Excel นามสกุล xlsx

เข้า Controller (วิธีเข้า Controller ดูหน้าที่ 3)

1. คลิก Report
2. เลือก Online Users
3. รายละเอียดคูปองที่ Online ทั้งหมด

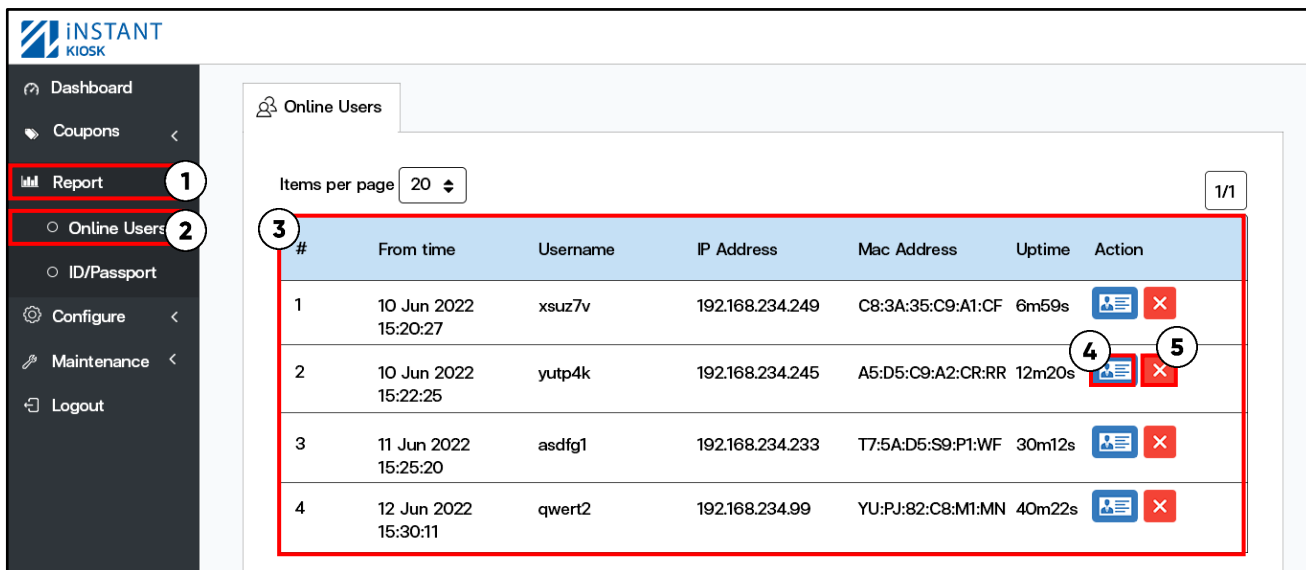

4. icon รายละเอียดและข้อมูลของผู้ใช้คูปอง

- Username / Password
- ID/ Password
- Name
- Profile
- IP Address
- Mac Address
- From Time
- Up time
- Download/upload

5. icon สำหรับ Disconnect User ออกจากระบบ

เลือกคูปองที่ต้องการ แล้วกดปุ่ม icon ดังรูป

6. จำนวนรายชื่อที่ต้องการแสดง

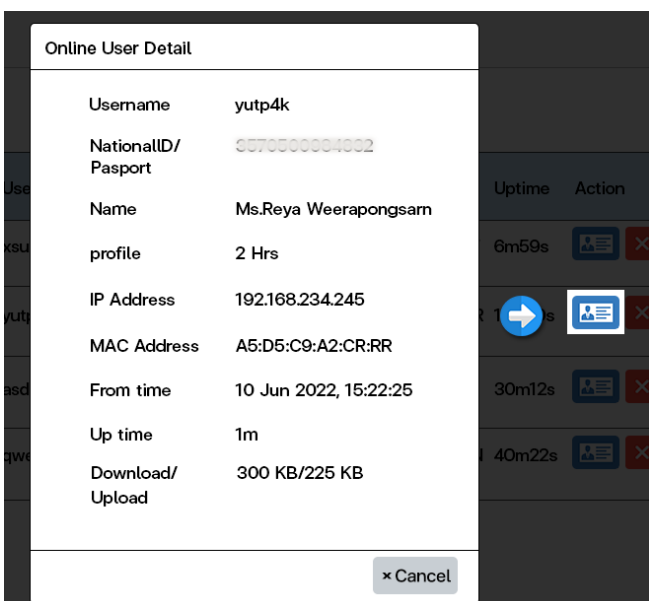
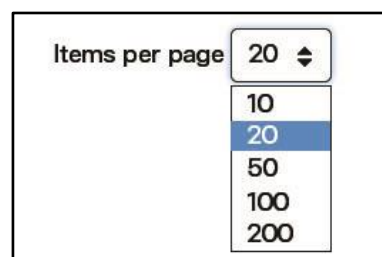

เข้า Controller (วิธีเข้า Controller ดูนหน้าที่ 3)

1. คลิก Report
2. เลือก ID/Passport
3. เลือกผู้ใช้ที่ต้องการรับชั่วคราว

#	Type	ID	Full Name	Gender	Action
1	ID Card	5776845839021	Ms.Reya Weerapongsarn	Female	[Ban] [Un-Ban]
2	ID Card	6794195379922	Ms.Kwanchanok Reongrit	Female	[Ban] [Un-Ban]
3	ID Card	7809142760984	Mr.Nopadon Klabpetch	Male	[Ban] [Un-Ban]
4	ID Card	4997631709542	Ms.Anantaya Jitara	Female	[Ban] [Un-Ban]

4 เลือกผู้ใช้ที่ต้องการรับเข้าใช้งาน

User Information

type ID Card

Thai ID 3570500004032

Thai Name น.ส.เรยา วีระพงศ์ศาน

Full Name Ms.Reya Weerapongsarn

Gender Female

Created at 10 Jun 2022, 15:22:25

This user will be **DEACTIVATED** and all coupons issued by this user will be deactivated too. Additionally, new coupons cannot be issued from this user.

[Cancel] [Ban]

กดปุ่ม Ban ยืนยันการระงับผู้ใช้งาน
จากนั้น Icon ถูกเปลี่ยน ดังรูป

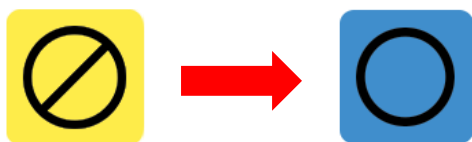

5. เลือกผู้ใช้ที่ต้องการยกเลิกการรับเข้าใช้งาน

User Information

type ID Card

Thai ID 3570500004032

Thai Name น.ส.เรยา วีระพงศ์ศาน

Full Name Ms.Reya Weerapongsarn

Gender Female

Created at 10 Jun 2022, 15:22:25

This user has been banned.

This user will be **ACTIVATED** and all coupons issued by this user will be activated too.

[Cancel] [Un-Ban]

กดปุ่ม Un-Ban ยืนยันการยกเลิกการรับผู้ใช้งาน

เข้า Controller (วิธีเข้า Controller ดูหน้าที่ 3)

1. คลิก Configure
2. เลือก System
3. เลือกแท็บ Coupon

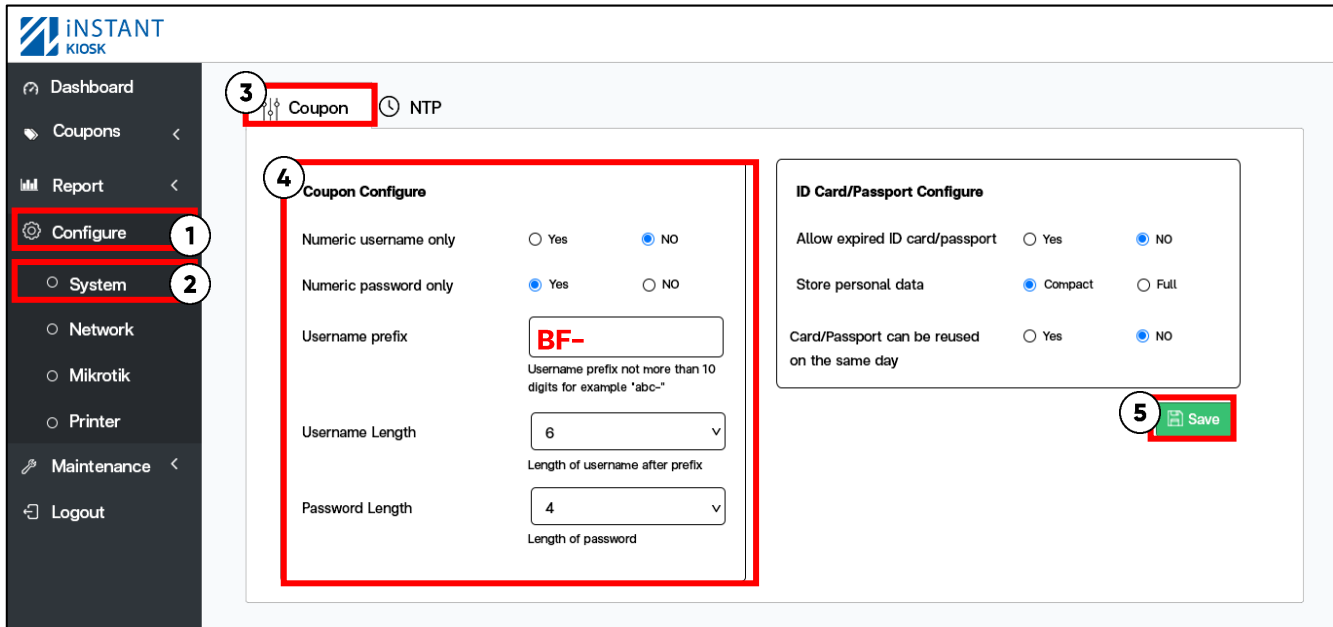

4. กำหนด Username และ Password ของคูปอง

Numeric username only : กำหนดประเภทตัวอักษรของ **Username**

User: x07f8e

Yes : สุ่มเป็นตัวเลขเท่านั้น
NO : ตัวเลขผสมกับตัวอักษร

Numeric password only : กำหนดประเภทตัวอักษรของ **Password**

Pass: 9860

Yes : สุ่มเป็นตัวเลขเท่านั้น
NO : ตัวเลขผสมกับตัวอักษร

Username prefix : กำหนดคำหน้าของ **Username**

User: x07f8e

User: **BF-**x07f8e

Username Length : กำหนดจำนวนตัวอักษร **Username**

User: x07f8e

User: **BF-**x07f8e

จากตัวอย่างกำหนด **6** ตัว (กำหนดสุ่มได้ 1-20 ตัว)

Password Length : กำหนดจำนวนตัวอักษร **Password**

Pass: 9860

จากตัวอย่างกำหนด **4** ตัว
(กำหนดสุ่มได้ 1-20 ตัว)

5. เมื่อกำหนดตามที่ต้องการกด Save

เข้า Controller (วิธีเข้า Controller ดูหน้าที่ 3)

1. คลิก Configure 2. เลือก System 3. เลือกแท็บ Coupon

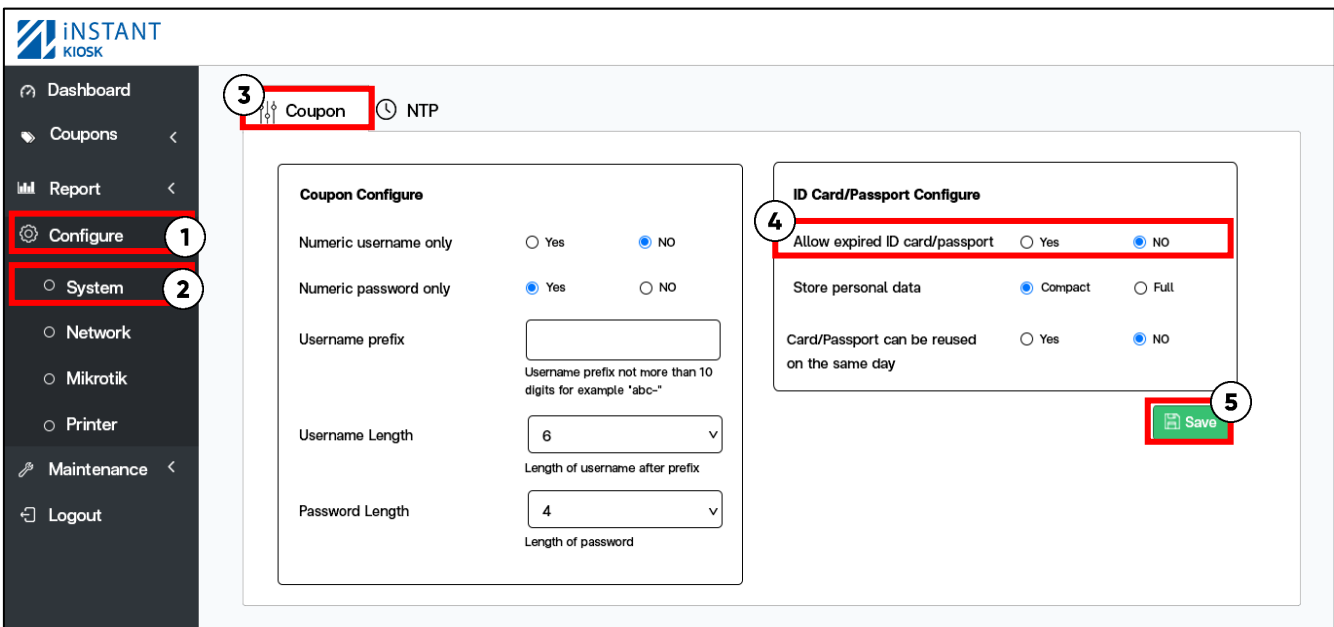

4. Allow expired ID card/passport: อนุญาตให้บัตรประชาชนกับพาสปอร์ตที่หมดอายุ

Yes : อนุญาต NO : ไม่อนุญาต

5. เมื่อกำหนดตามที่ต้องการกด Save

เข้า Controller (วิธีเข้า Controller ดูหน้าที่ 3)

1. คลิก Configure 2. เลือก System 3. เลือกแท็บ Coupon

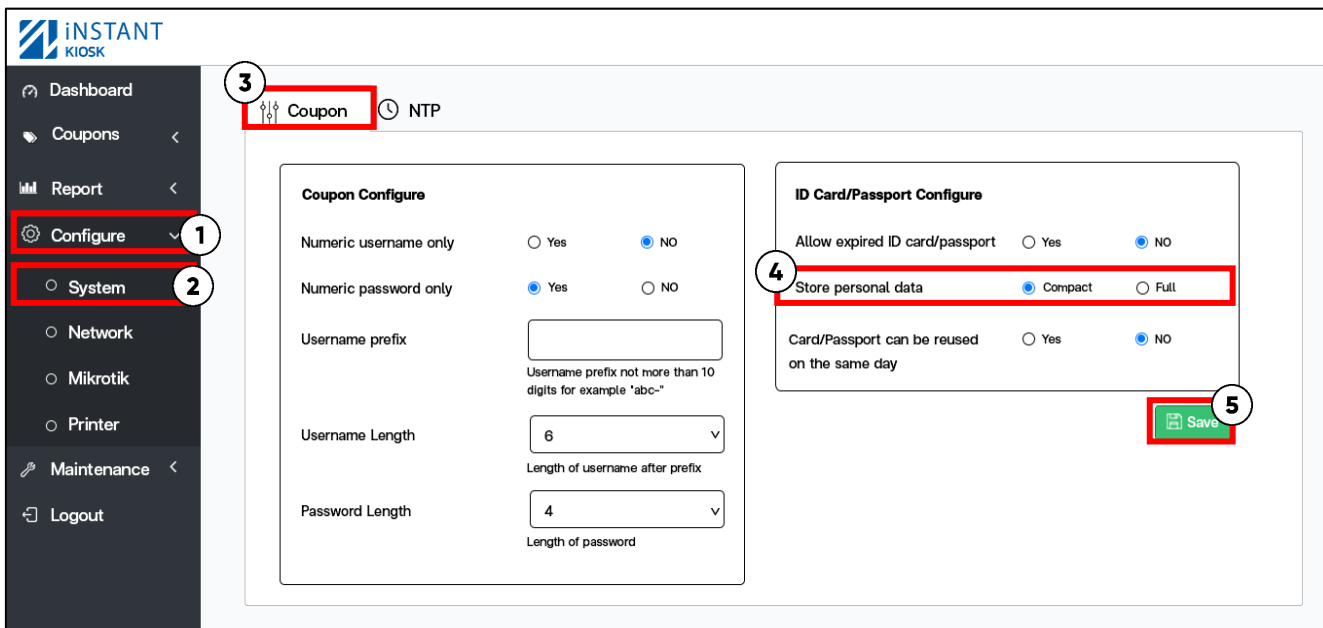

4. Store personal data : เก็บข้อมูลของผู้ใช้ตามบัตรประชาชนหรือพาสปอร์ต

Compact : เก็บบางส่วน

- ▲ Type ลงทะเบียนด้วยบัตรประจำตัวประชาชนหรือพาสปอร์ต
- ▲ ID Card No. หมายเลขบัตรประจำตัวประชาชน
- ▲ Passport No. หมายเลขพาสปอร์ต
- ▲ Thai Title คำนำหน้า (คำนำหน้าภาษาไทย)
- ▲ Thai First Name ชื่อไทย (ชื่อภาษาไทย)
- ▲ Thai Last Name นามสกุล (นามสกุลภาษาไทย)
- ▲ Title คำนำหน้า (คำนำหน้าภาษาอังกฤษ)

Full : เก็บทั้งหมด

- ▲ First Name ชื่อจริง (ชื่อภาษาอังกฤษ)
- ▲ Last Name นามสกุล (นามสกุลภาษาอังกฤษ)
- ▲ Gender เพศ
- Date of Birth วันเกิด
- House No. บ้านเลขที่
- Moo หมู่
- Soi ซอย
- Sub District ตำบล
- District เขต
- Province จังหวัด
- ▲ Issue Date วันที่ออก
- ▲ Expire Date วันที่หมดอายุ
- Country ประเทศ
- Nationality สัญชาติ
- ▲ Created at วันเวลาลงทะเบียน

● เก็บข้อมูลของ Full เท่านั้น ▲ เก็บข้อมูลทั้ง Full และ Compact

5. เมื่อกำหนดตามที่ต้องการกด Save

วิธีการดูข้อมูลผู้ใช้ทั้งหมดสามารถ Download file วิธีการ download อยู่นาที 18 ข้อที่ 8)

ID is not allowed on the same day!

Any questions, please contact technical support

Line: @befirstnetwork
Tel:02-070-2070
Web: www.befirstnetwork.com

Passport is not allowed on the same day!

Any questions, please contact technical support

Line: @befirstnetwork
Tel:02-070-2070
Web: www.befirstnetwork.com

เข้า Controller (วิธีเข้า Controller หน้าที่ 3)

1. คลิก Configure
2. เลือก System
3. เลือกแท็บ Coupon

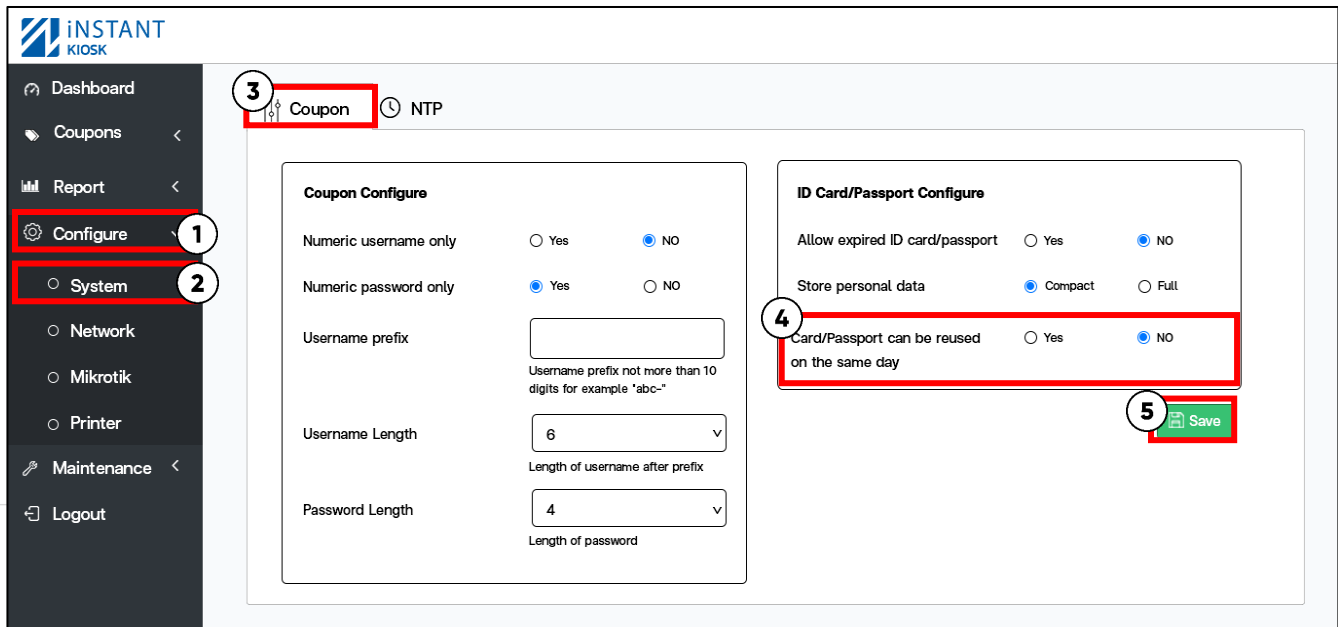

4. Card/Passport can be reused on the same day: อนุญาตให้บัตรประชาชนกับพาสปอร์ตสามารถใช้งานได้ภายใน 1 วัน

Yes : อนุญาตให้ 1 User สามารถออกคูปองได้มากกว่า 1 ใบต่อ 1 วัน

No : ไม่อนุญาตให้ 1 User สามารถออกคูปองได้มากกว่า 1 ใบต่อ 1 วัน

5. เมื่อกำหนดตามที่ต้องการกด Save

เข้า Controller (วิธีเข้า Controller ดูหน้าที่ 3)

1. คลิก Configure
2. เลือก System
3. เลือกแท็บ NTP

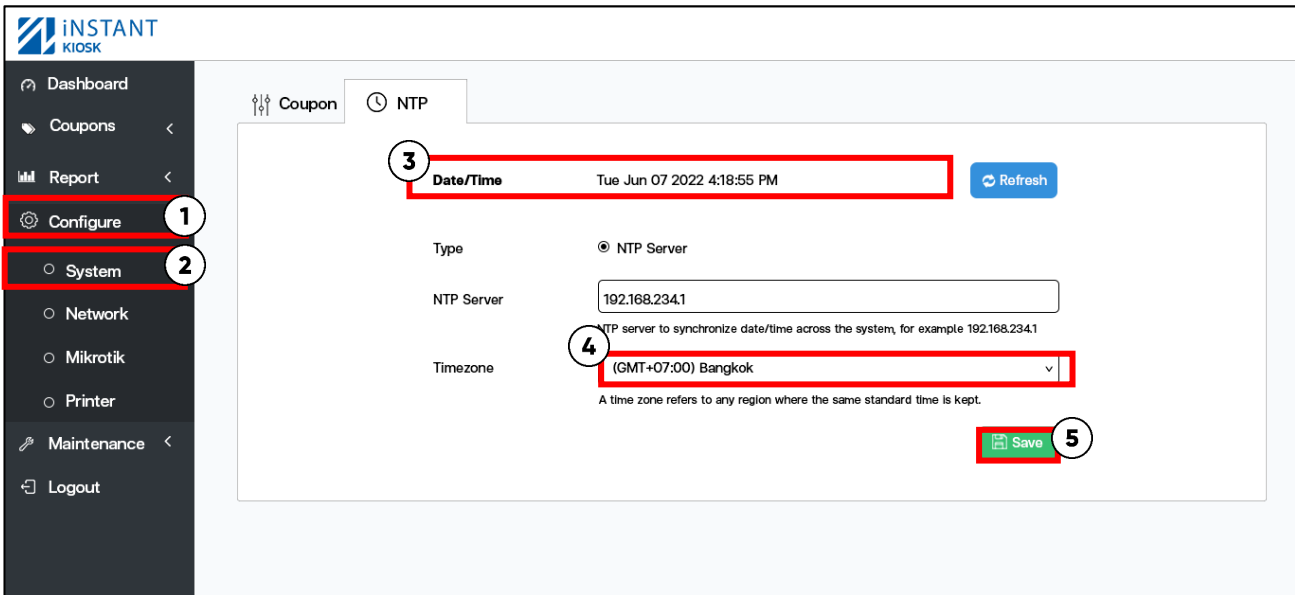

4. NTP Server: เป็น protocol สำหรับการปรับค่าเวลาของนาฬิกาให้ตรงกับ

Server หรือ Network นั้นๆ

- สามารถใส่ IP ของ Mikrotik หรือใส่ NTP ของ Server อื่นๆก็ได้

5. Timezone: เลือกเวลาให้ตรงกับประเทศที่ต้องการ

- ประเทศไทย (GMT+07:00) Bangkok

6. เมื่อกำหนดตามที่ต้องการกด Save

เข้า Controller (วิธีเข้า Controller ดูหน้าที่ 3)

1. คลิก Configure
2. เลือก Network
3. เลือกแท็บ Controller
4. ใส่ IP Controller ที่ต้องการ
5. Default Gateway และ DNS ใส่ IP ของ Mikrotik

iNSTAT KIOSK

Controller Syslog

Input the Controller IP, SubnetMask, DNS and default gateway

4 IP Address: 192.168.234.3
IP address for controller, for example 192.168.234.3

Subnet Mask: 255.255.255.0
Subnetmask, for example 255.255.255.0

5 Default Gateway: 192.168.234.1
IP of the default gateway for this controller, for example 192.168.234.1

DNS (Confirm): 192.168.234.1
IP of the DNS, for example 192.168.234.1

Cancel Save **6**

6. เมื่อกำหนดตามที่ต้องการกด Save
7. กด Confirm ยืนยันอีกครั้ง

Controller configuration

Are you sure to change the network configuration?
You must restart the controller for it to take effect.

Cancel Confirm **7**

8. กดปุ่ม Restart เพื่อ Update

Controller Syslog

The controller was successfully updated. Restart **8**

9. กดปุ่ม Restart อีกครั้ง

Controller Mikrotik

Restart Mikrotik, it will temporarily disconnect data traffic.

Shutdown When the power is turned off, the user will not be able to use it until the power is turned on again. back on.

Restart **9**

10. กด Confirm ยืนยันอีกครั้ง

Restart

Restart the system to refresh the device. During restart, users will not be able to log in for approximately 5 minutes.

Cancel Confirm **10**

เข้า Controller (วิธีเข้า Controller ดูหน้าที่ 3)

1. คลิก Configure
2. เลือก Network
3. เลือกแท็บ Syslog
4. ใส่ IP Log ที่ต้องการ

**** Syslog Port คือ เลขพอร์ตของ Log หรือเซิร์ฟเวอร์ ****

5. กด Save

เป็นการตั้งค่าให้ Controller เชื่อมต่อกับ Mikrotik (Mikroik IP , API Username , API Passwork ของ Controller กับ Mikrotik จะต้องตรงกันเสมอ)

Invalid user name or password
Try again later.

Any questions, please contact
technical support

Line: @befirstnetwork

Tel:02-070-2070

Web: www.befirstnetwork.com

ถ้า API ไม่ตรงกันจะทำให้ไม่สามารถปรี้นได้ ขึ้น Error ดังนี้
แก้ไขดังต่อไปนี้

- ตรวจสอบความถูกต้อง ของ IP Mikrotik
- ตรวจสอบ API Username รหัส Controller และ Mikrotik ตรงกันหรือไม่
- ตรวจสอบ Password ของ Controller และ Mikrotik ต้องตรงกันเสมอ

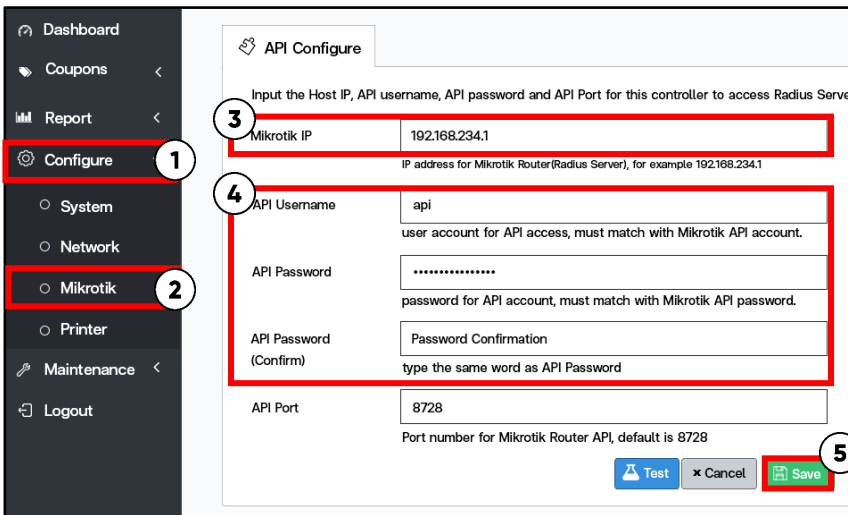

เข้า Controller (วิธีเข้า Controller ดุหน้าที 3)

1. คลิก Configure
2. เลือก Mikrotik
3. ใส่ IP ของ Mikrotik
4. ตั้งค่าให้ตรงกับ Mikrotik
API Username : API
API Passwork : 1q2w3ebefirst123
5. กด Save

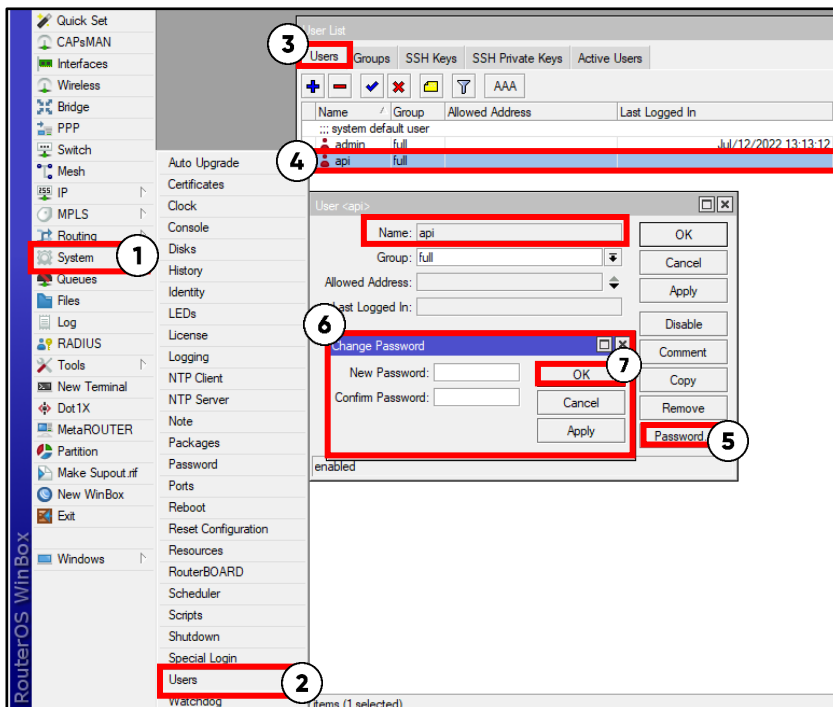

เข้า Mikrotik (วิธีเข้า Mikrotik ดุหน้าที 3)

1. คลิก System
2. เลือก Users
3. เลือกเห็น Users
4. คลิกที่ api
5. คลิกที่ Password
6. ตั้งค่าให้ตรงกับ Controller
API Password: 1q2w3ebefirst123
7. กด OK

เข้า Controller (วิธีเข้า Controller ดูนหน้าที่ 3)

1. คลิก Configure
2. เลือก Driver เครื่องปริ้นที่ใช้งาน
3. เลือก Printer
4. กด Save

Current Printer	Available Printers
xp-c58h	xp-c58h

The 'xp-c58h' entry in the 'Available Printers' column is highlighted with a red box and a circled '3'. Below the table, there is a green 'Save' button, which is also highlighted with a red box and a circled '4'.

เข้า Controller (วิธีเข้า Controller ดูหน้าที่ 3)

1. คลิก Maintenance
2. เลือก Database
3. เลือก แท็บ Coupons

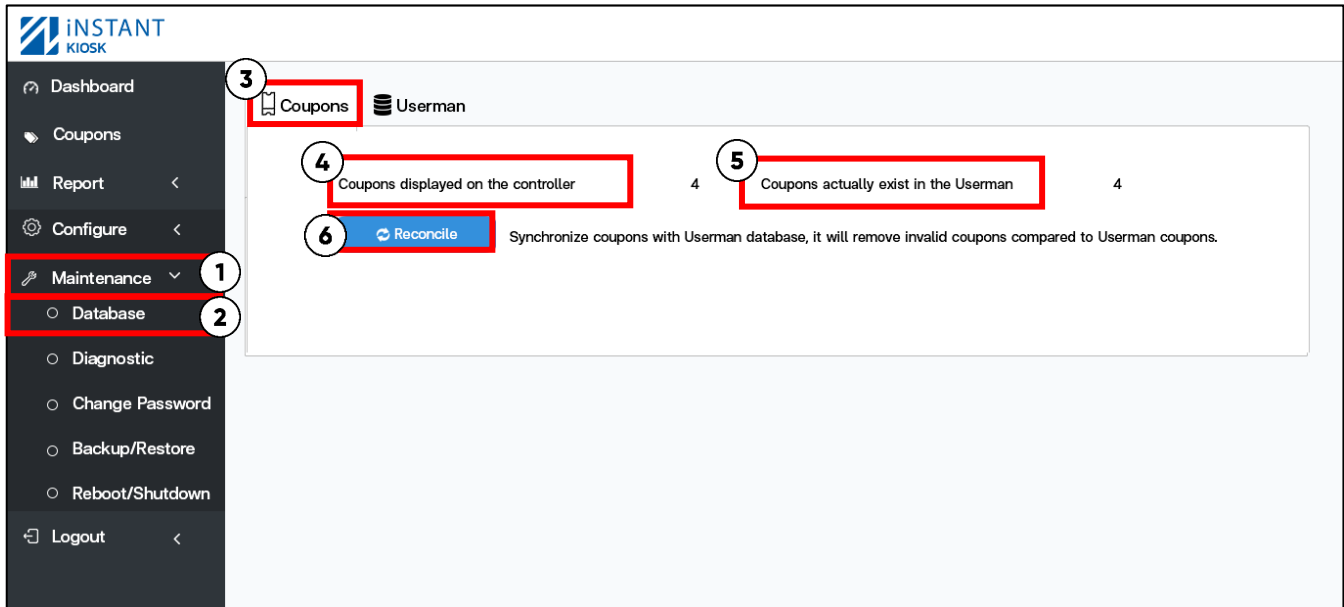

4. Coupons displayed on the Controller :

จำนวนใบที่ออกคูปองที่สร้างจาก Controller เช่น ออกคูปองด้วยบัตรประชาชน พาสปอร์ตและผ่านเว็บ Controller

5. Coupons actually exist in the Userman :

จำนวนใบที่ออกคูปองที่มีอยู่จริงบน Userman

6. Reconcile : การปรับปรุงให้ข้อมูลของ Controller ตรงกับ Userman

7. กด Comfirm : ยืนยันการปรับปรุงข้อมูล

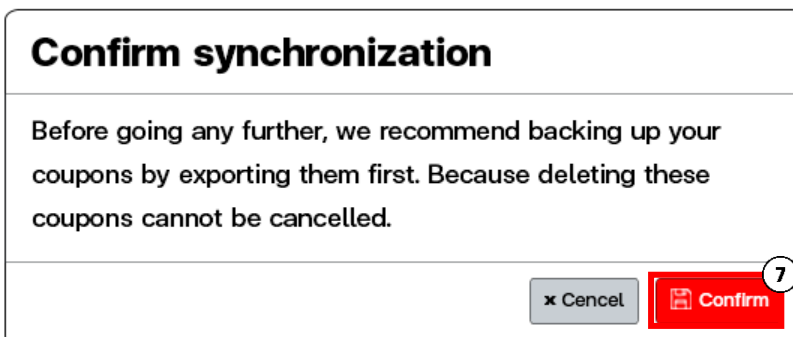

เข้า Controller (วิธีเข้า Controller ดูหน้าที่ 3)

1. คลิก Maintenance
2. เลือก Database
3. เลือกแท็บ Userman

4. Expired coupons: จำนวนใบที่คูปองหมดอายุ
5. กดปุ่ม Remove : เพื่อลบคูปองหมดอายุ
6. กด Comfirm : ยืนยันคูปองหมดอายุ

เข้า Controller (วิธีเข้า Controller ดูหน้าที่ 3)

1. คลิก Maintenance
2. เลือก Database
3. เลือกแท็บ Userman

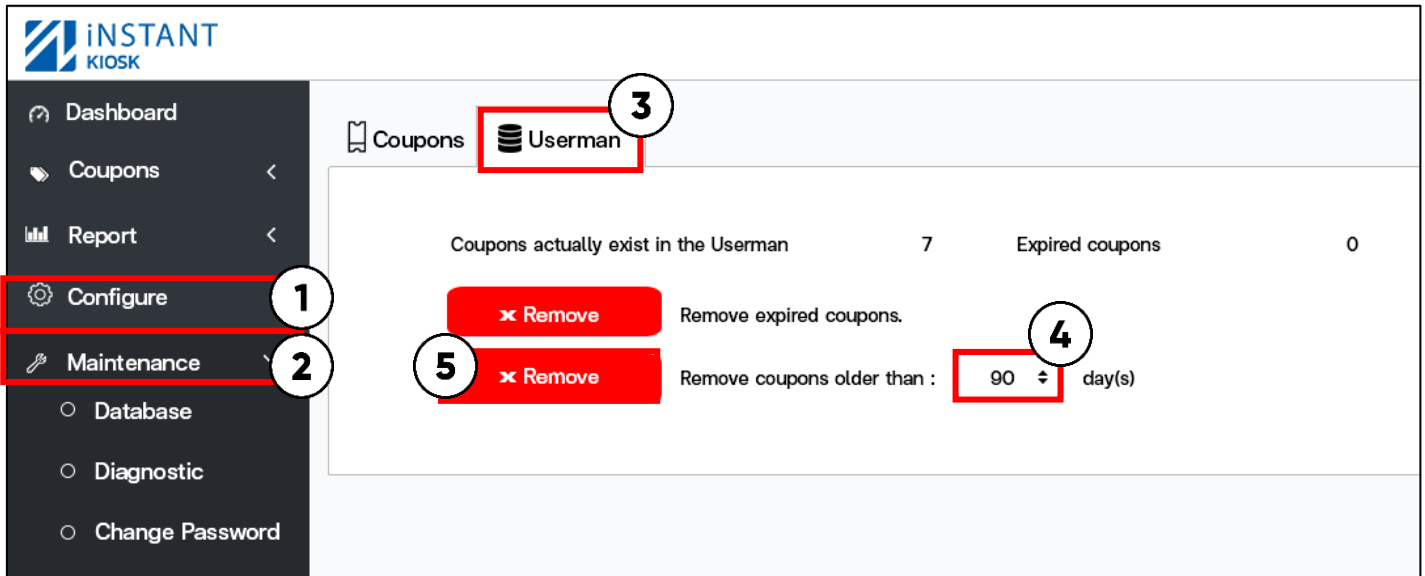

4. เลือกจำนวนวันที่ต้องลบคูปองย้อนหลัง มีให้เลือกดังนี้ 30, 90, 180, 365

5. กด Comfirm : ยืนยันลบคูปอง

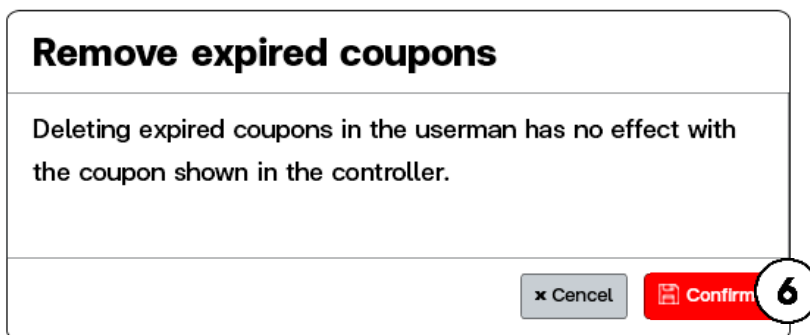

หมายเหตุ: วิธีนี้จะลบคูปองเก่าบน Userman ย้อนหลังเป็นจำนวนวัน โดยไม่สนใจว่าคูปองนั้นจะถูกใช้ไปแล้วหรือไม่

เข้า Controller (วิธีเข้า Controller หน้าที่ 3)

1. คลิก Maintenance
2. เลือก Print Jobs
3. กดปุ่ม Refresh เพื่อดูสถานะกำลังพิมพ์
4. กดปุ่ม Cancel All Pending Jobs เพื่อยกเลิกการสั่งปริ้นทั้งหมด

#	Job ID	Pending since
1	xp-c58h-17www-data9216	Jan 15 10:49:06 2024

Below the table are two buttons: 'Refresh' (highlighted with a red box and a circled '3') and 'Cancel All Pending Jobs' (highlighted with a red box and a circled '4'). A red arrow points from the 'Refresh' button to the job ID in the table. The table also has 'items per page' set to 20 and '1/1' page indicators.

เข้า Controller (วิธีเข้า Controller ดูหน้าที่ 3)

1. คลิก Maintenance
2. เลือก Diagnostic
3. เลือกแท็บ Peripheral devices Status

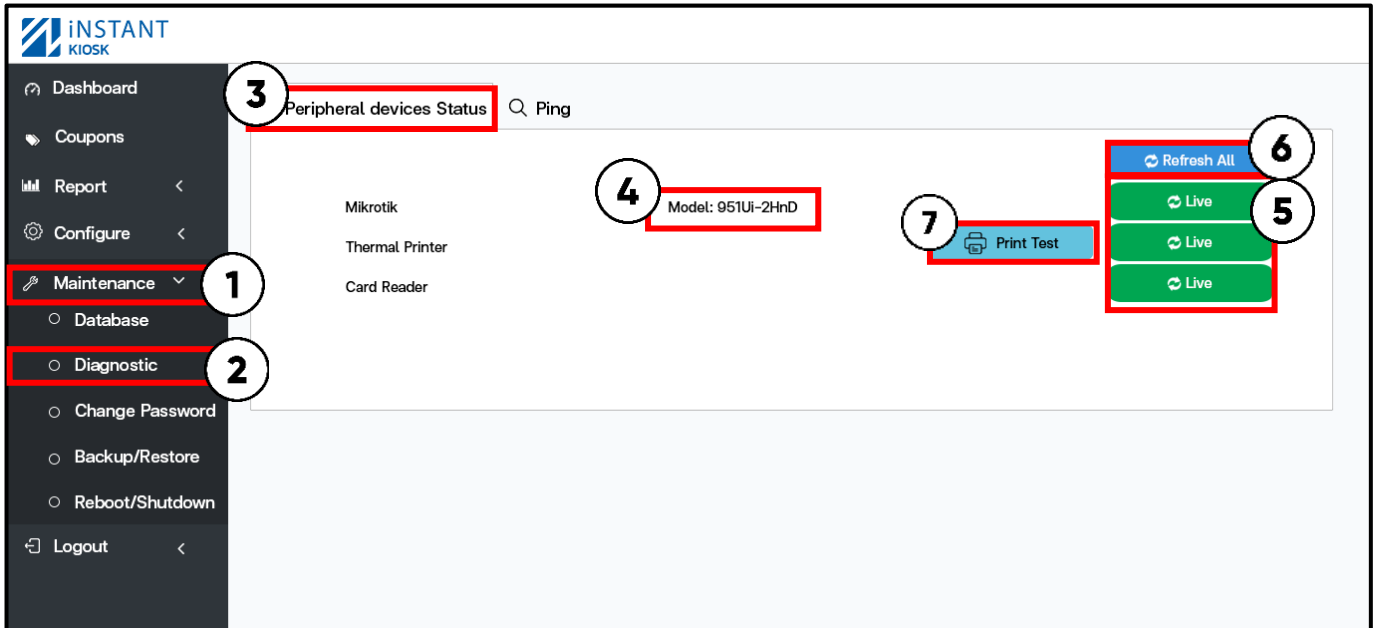

4. Mikrotik: แสดงรุ่นของ Mikrotik ที่เชื่อมต่อ

5. สถานะอุปกรณ์:

พร้อมใช้งาน

ไม่พร้อมใช้งานทำการตรวจสอบสาย USB ได้มีการเชื่อมต่อกับ Controller หรือไม่ หรือถอดสาย USB แล้วเสียบใหม่

6. Refresh All: อัปเดตสถานะของอุปกรณ์ใหม่ทั้งหมด

7. Print Test: ทดสอบเครื่องปริ้นพร้อมใช้งานหรือไม่

(ในกรณีสถานะขึ้นพร้อมใช้งาน แต่ทดสอบปริ้นกระดาษไม่ออก)
**** ตรวจสอบเช็คกระดาษในเครื่องหมดหรือไม่****

เข้า Controller (วิธีเข้า Controller ดูหน้าที่ 3)

1. คลิก Maintenance
2. เลือก System Log
3. กดปุ่ม Download เพื่อ Download ไฟล์

iNSTAT KIOSK

Download System Logs

#	File	Size	Date	Action
1	laravel-2024-01-11.log	19.82 KB	11 January 2024 11:32	
2	laravel-2024-01-10.log	13.19 KB	10 January 2024 16:59	
3	laravel-2024-01-09.log	11.22 KB	09 January 2024 17:03	

laravel-2024-01-11.log
Text Document
20.0 KB

จะได้ไฟล์ที่มีนามสกุล Log

ไฟล์นี้ใช้ในกรณีเพื่อตรวจสอบการทำงานของอุปกรณ์ Controller

วิธีเปลี่ยน Password User Admin ของ Controller

เข้า Controller (วิธีเข้า Controller ดูหน้าที่ 3)

1. คลิก Maintenance
2. เลือก Change Password
3. เลือกแท็บ Admin

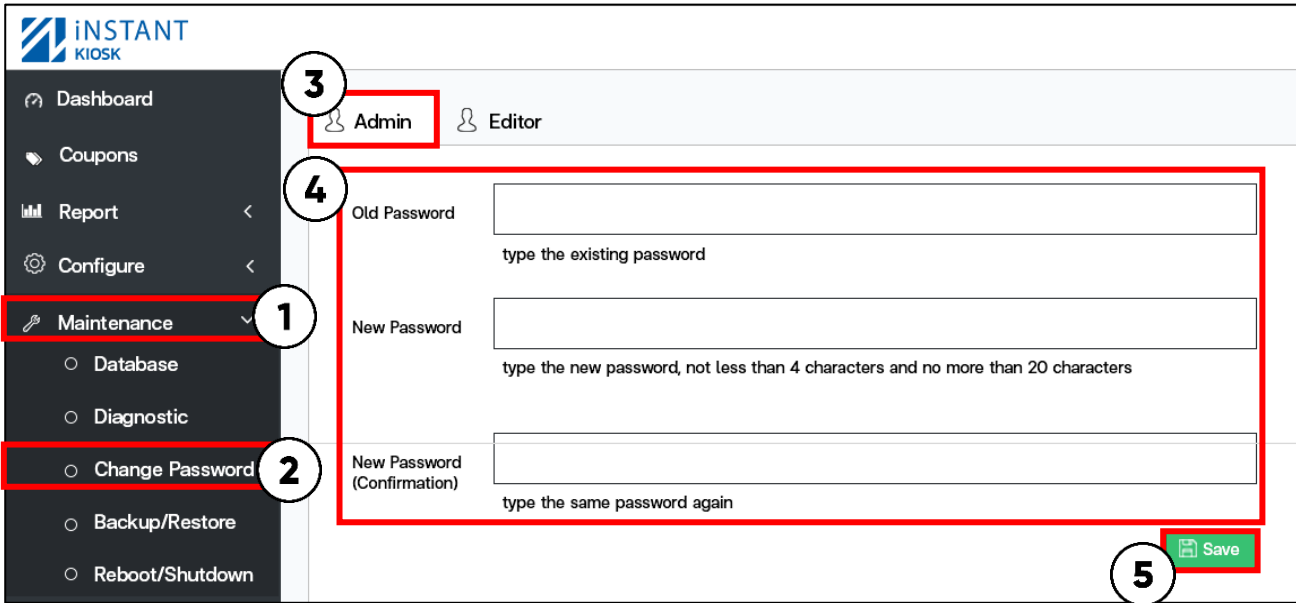

4. กรอกข้อมูล:

Old Password: ใส่รหัสเดิม

New Password: ใส่รหัสที่ต้องการ

New Password (Confirmation) : ยืนยันใส่รหัสที่ต้องการอีกครั้ง

5. กด Save

วิธีเปลี่ยน Password User Editor ของ Controller

เข้า Controller (วิธีเข้า Controller ดูหน้าที่ 3)

1. คลิก Maintenance
2. เลือก Change Password
3. เลือกแท็บ Editor

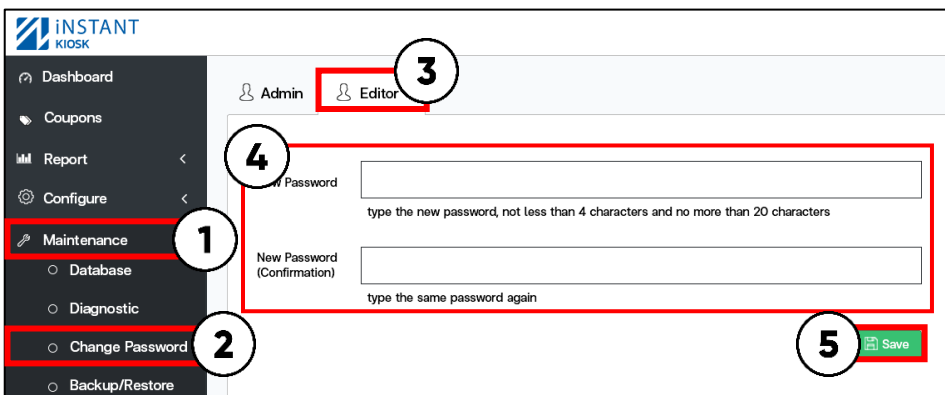

4. กรอกข้อมูล:

New Password: ใส่รหัสที่ต้องการ

New Password (Confirmation) :

ยืนยันใส่รหัสที่ต้องการอีกครั้ง

5. กด Save

เข้า Controller (วิธีเข้า Controller ดูหน้าที่ 3)

1. คลิก Maintenance
2. เลือก Backup/Restore
3. กดปุ่ม Backup

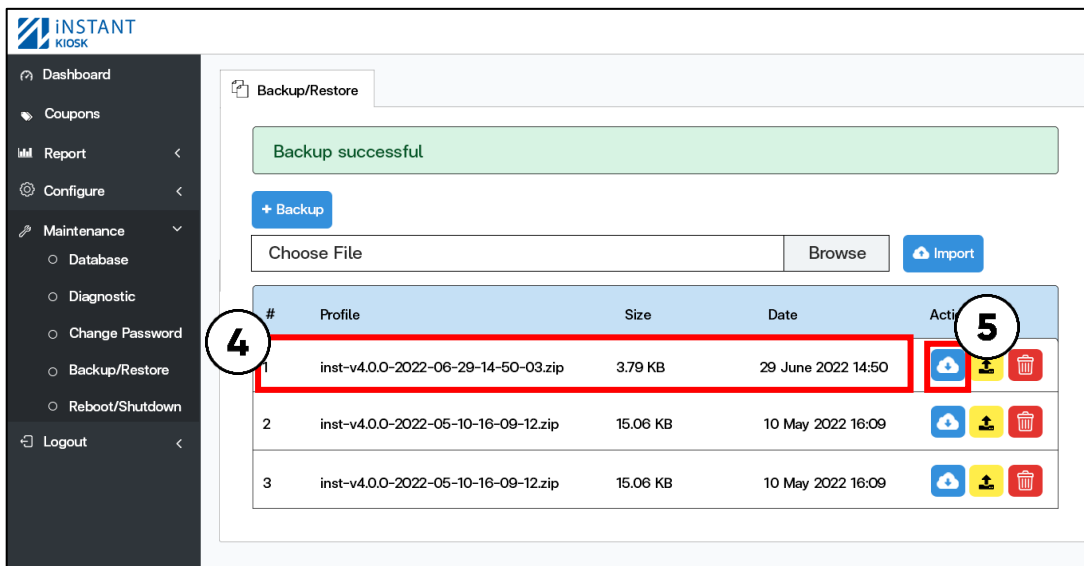
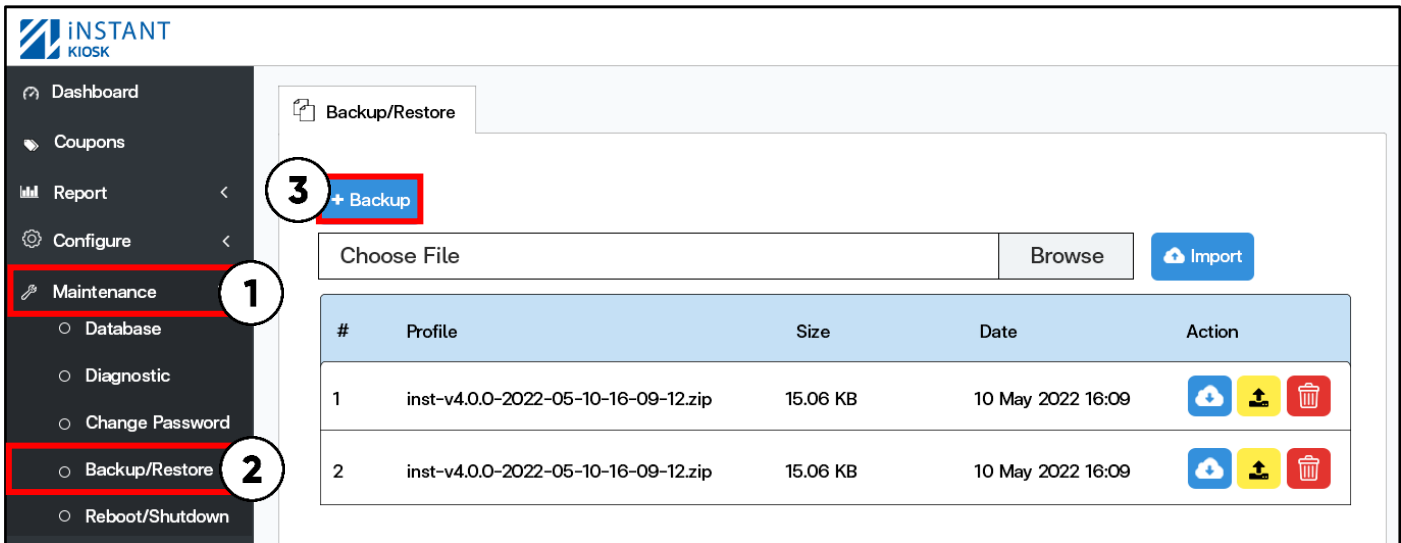

4. จะมีไฟล์ข้อมูลเข้า
5. กดปุ่ม Download

6. จะมีไฟล์ Backup อยู่ข้างล่างขึ้นมา (โดยปกติไฟล์จะอยู่ที่ Folder download ของเครื่อง)

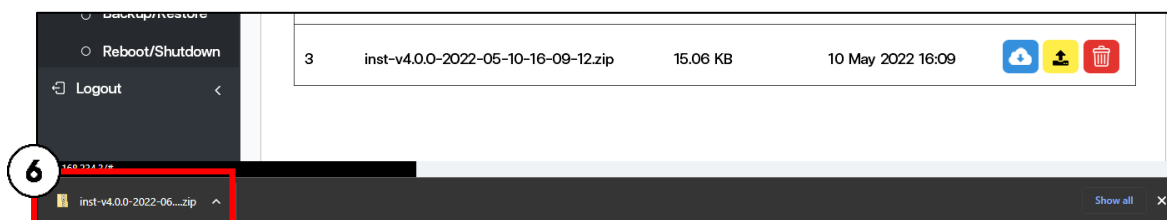

เข้า Controller (วิธีเข้า Controller ดูหน้าที่ 3)

1. คลิก Maintenance
2. เลือก Backup/Restore
3. กดปุ่ม Browse เลือกไฟล์จาก PC

Backup/Restore

+ Backup

Choose File

#	Profile	Size	Date	Action
1	inst-v4.0.0-2022-05-10-16-09-12.zip	15.06 KB	10 May 2022 16:09	
2	inst-v4.0.0-2022-05-10-16-09-12.zip	15.06 KB	10 May 2022 16:09	

Backup/Restore

+ Backup

inst-v4.0.0-2022-06-29-14-50-03.zip

Browse

Import

#	Profile	Size	Date	Action
1	inst-v4.0.0-2022-06-29-14-50-03.zip	3.79 KB	29 June 2022 14:50	
2	inst-v4.0.0-2022-05-10-16-09-12.zip	15.06 KB	10 May 2022 16:09	
3	inst-v4.0.0-2022-05-10-16-09-12.zip	15.06 KB	10 May 2022 16:09	

4. กดปุ่ม Import
5. จะมีไฟล์ข้อมูลเข้า
6. กดปุ่ม Restore

Database recovery

Restore the database from file "inst-v4.0.0-2022-06-29-14-50-03.zip" This action cannot redo, the existing database will be replaced.

Continue ?

7. กดปุ่ม Continue เพื่อยืนยัน Restore
8. กดปุ่ม Restart

Backup/Restore

The database has been restored, the system must be restarted for the configuration to take effect.

9. กดปุ่ม Restart อีกครั้ง

Controller Mikrotik

Restart the system to refresh the device

By turning off the device, the user will not be able to log in until turning it back on.

เข้า Controller (วิธีเข้า Controller ดูหน้าที่ 3)

1. คลิก Maintenance
2. เลือก Restart/Shutdown
3. เลือกแท็บ Controller

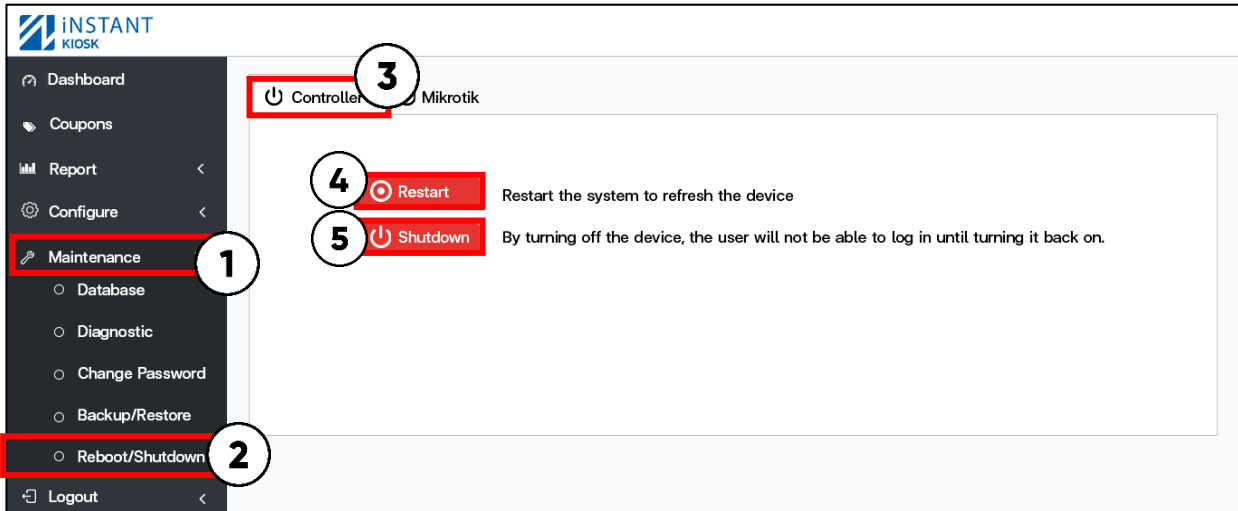

4. ปุ่ม Restart : Restart Controller

5. ปุ่ม Shutdown: Shutdown Controller
(ถ้าต้องการเปิดอุปกรณ์ ทำการถอดปลั๊กแล้วเสียบใหม่)

วิธี Restart/Shutdown Mikrotik ด้วย Controller

เข้า Controller (วิธีเข้า Controller ดูหน้าที่ 3)

1. คลิก Maintenance
2. เลือก Restart/Shutdown
3. เลือกแท็บ Mikrotik

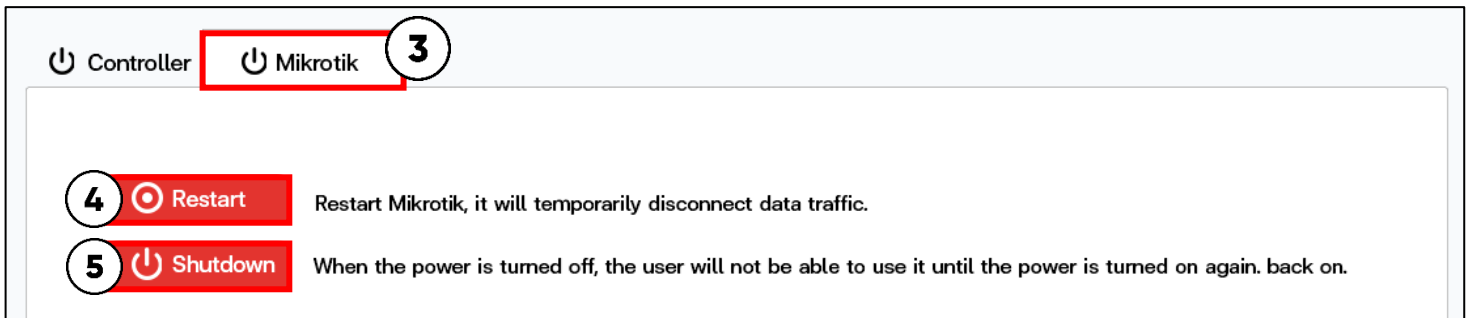

4. ปุ่ม Restart : Restart Mikrotik

5. ปุ่ม Shutdown: Shutdown Mikrotik
(ถ้าต้องการเปิดอุปกรณ์ ทำการถอดปลั๊กแล้วเสียบใหม่)

Thank You

